京城日報 夕刊 八月三十日(木)

船舶職員試驗

釜山遞信局では元山海事出張所において九月七日から船舶職員の臨時試驗を行ふに決したが試驗の種類は左の通りである
乙、一、二、等運轉士、小型乙二等機關士

南方支那の時局に再び動亂の兆現はる
李濟琛氏廣東に引込まんか
蔣氏と事實上の絶緣

【上海廿九日發】滿洲にかくれてゐた廣西派の巨頭李濟琛氏は三十日上海に歸るはずであるが彼が國民政府側の期待を裏切つて南京に行かずに廣東に歸つてしまふようであれば蔣介石氏とは表面は兎も角內情においては緣が切れる譯で時局の惡化はそのために一層促進されるものであるなほ滯滬中の邢士廉氏は明日李濟琛氏と會見して意見の交換をなしその上で三十日南京に赴くはずであるしかして蔣介石氏が來月早々南京行を待つて改めて蔣氏と邢氏會見を正式に協定する事となつてゐる(寫眞は李濟琛氏)

不戰條約參加を支那に勸說
アメリカ代理公使が本國政府の訓令で

【北京廿九日發聯合】アメリカ代理公使マーダンス氏は國民政府外交部長王正廷氏に對しワシントン政府の訓令に基づき不戰條約がパリにおいて參加各國代表の調印を了し成立を見た旨を通告すると共にアメリカ政府は二三ケ國が新に同條約に加入されるものと述べたが支那の參加を招聘する意味の廿七日附公文を送つた

一議に及ばず參加か

【北京廿九日發】米代理公使は不戰條約調印當日二十七日に南京政府王正廷氏に對し支那政府の本條約加入方を勸誘にて正式に照會を發したが支那側としては一は列國の仲間入であり一は目下の最親善國たる米國の提議でもあり一議におよばず參加方回答を發するものと外交界では觀ぜられてゐる

關稅自主後の制度はどうなる
現在に大變化はあるまい
總稅務處の觀察

支那關稅自主實施が現行關稅制度に對して何等か重大なる變化を與ふべきかは列國の注目するところとなつてゐるが總稅務處の總元締たる總稅務處側では自主後といへども恐らく現行制度に大なる變化を來すことなかるべしとみてゐる、即ち關稅は依然として支那における唯一の確實なる財源の數十年にわたる經驗は[illegible]現行制度を繼續して[illegible]

福田師團長歸還
北支那各部隊の輸送
之れで一段落をつぐ

【濟南廿九日發聯合】福田第六師團長は幕僚と共に廿九日午前八時特別列車で、又第廿三聯隊は午後三時と六時に在留民多數の盛んな見送り裡に出發した、これにて北支那各部隊の輸送は一段落をつげた

張宗昌軍
山東へ移動

【天津廿九日發】灤州に盤居する張宗昌軍は[illegible]

準決勝戰
明卅一日

中央軍と地方軍の一大決戰

慶熙 新義州 (午後一時から)

京電 大邱 (午後四時から)

銳氣を養ひ四强の秘策成る

於 京城球場

呼倫貝爾問題の解剖(上)
行政上の形式では明かに支那の主權に隷屬
民心を好餌で釣る勞農ロシア

哈爾賓支局 藏土生

コロンバイル事件の發生は、まださきほどのことであるが、[illegible]

由來

然る

當然

聯邦

民心

[illegible]

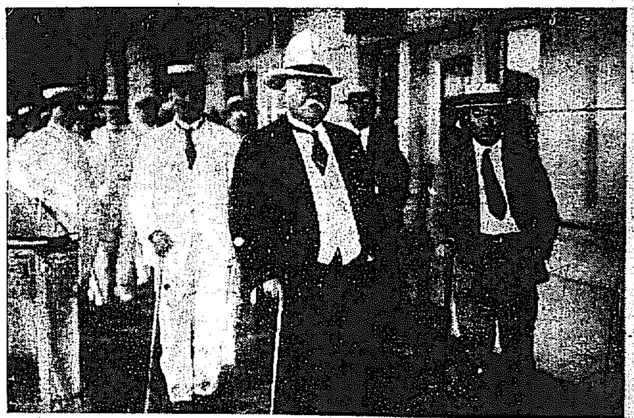

歸城した政務總監(けさ京城驛で)

時局奏上
首相御用邸伺候

【葉山卅日發】田中首相は三十日午前九時那須御用邸に伺候[illegible]

山海關方面の形勢俄かに險惡となる
張宗昌氏裁兵を肯ぜず錦州に進出
奉軍幹部戰線へ

【奉天卅日發】張學良氏は張宗昌氏に對し、九月一日を期して自發的に直魯軍を三萬に裁兵し、これを奉軍に改編すると共に自身は下野すべしと要求したが、張宗昌氏はこれに何等の回答をなさず、かへつて[illegible]山海關を突破し錦州に進出する意圖あるを察知し、奉天側もいよいよ張宗昌氏の態度に對し重大なる變化あるべしとして注目されてゐる[illegible]

領事團から嚴重抗議
附加稅徵收に對して

【北京廿九日發聯合】[illegible]

京義線でも特別郵便取扱

[illegible]

佛國議會が不戰案批准

【パリ廿九日發】[illegible]

支那の加盟は問題とならん

【北平廿九日發】[illegible]

人

[illegible]

私めがね

[illegible]

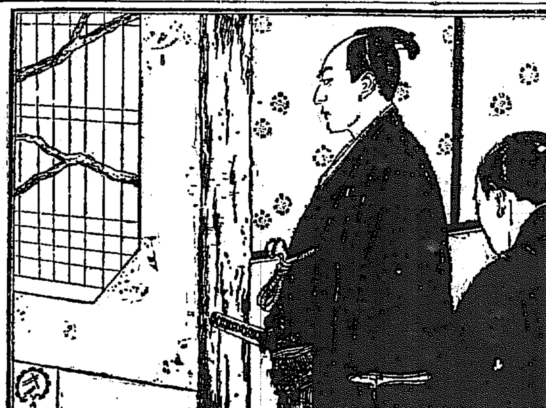

妖鬼流血錄 【3】

長谷川伸作
木村哲二
伊藤幾久造畫

大名を足蹴にした女(三)

[illegible]

あすの天氣(31)

曇一時晴

[illegible]

仁川滿潮時(八月三十日) 午前五時卅五分 午後五時五十分

下記の問題に答へられますか?

現代男女必讀の活知識

◎現代の理想の青年理想の紳士と云はれるにはどんな修養が必要てせうか?(一九〇)

◎伊太利の救世主ムッソリニとはどんな人てすか?(七〇)

◎人間學 本當の人物を作るにはどんな心掛が必要てせうか?(九〇)

◎海外に於ける日本娘子軍の慘狀を御存じてせうか?(四二)

◎聾で大發明をして世界文明の大恩人と云はれる方は誰てすか(七二)

◎西洋料理又は支那料理で招待された時の心得?(二四六)

◎弔祭演說祝賀演說はどんな呼吸てやつたらよいか?(三三四)

◎大聖人と云はれた人はその性慾をどうしたか?(二五四)

◎人を使ふには人に使はれるにはどんな心得が必要てせうか?(八四)

◎革命後のロシアは今どんな苦しみを經驗してゐるか?(九八)

◎副業で儲かる養豚の方法を御存じてすか(一九六)

◎歐米の五人男と目下大評判の人は誰々てすか?(七〇)

右の答は 今回大刷新の雜誌「現代」九月號を讀めばすぐ解ります。(問題につけた數字は此の問題のある頁を示めしたものです)

定價大引下げ 本號より 五拾錢

發行所 東京 大日本雄辯會講談社

愈々最後の一線へ 敢然として起つ
殘された四强に 準決勝戰の日來る

錦にゆらぐ大旆を見つめながら榮光に輝くわが社主催全鮮野球爭覇の大戰は準決勝戰を前にして俄に降り出した雨のために一時中止の余儀なきに至つた。しかしこれがために連日の激戰にまみれ舌雨の疲勞を癒えつゝあつた

强剛四チームの選手に

とつては望んでも得られない安息の日で、鋭氣はいやが上にも加はり、萬全の蘊蓄は各自胸奧において鳴らすの余裕を生じ、新たなる熱と自然の意氣は排せずして從前に倍する勢をみなぎらし今はもう、晴れの舞臺に立つて何れの强敵といへども勝手打倒するだけの準備は整つた。因縁の興亡を雙肩に擔ひ一擧に大旆を奪はんとする新進の雄新義州軍に何者をも恐れぬ勇氣と熱とがあれば、南鮮にばん居して多年の古豪を誇る大邱あり。さらに地元には

一歩だに侵略を許さぬ

自信と、永年の榮譽の爲に死守する龍山鐵道軍に對するに今や精神の如く四邊にへいげいする京電軍がある。誰がこの四强の勝敗を逆睹しうるものがあらう。暗雲に閉された三日間もさすがに三十日となれば雲間をもるゝ陽光燦然として天地を照し涼風さはやかに、新秋の氣いよ〳〵澄みわたる三十一日の午後一時を期して行はれる準決勝戰をほさくかに南山の翠もあざやかに姿を浮かべた

興味はかゝる投手戰 藤田、高橋兩投の一騎打か

準決勝戰において最もボールファンの興味を唆つてゐるのは勝利にまみえる新義州對龍山の對戰である。前者はこの大會において何人も輕視せざりし強敵すべき武器、即ち何人をも恐れぬ若き意氣と、燃きつくさずんばやまぬ熱とをもつて

準決勝戰まで邁進して

來た新興のチームである。その上一同を統率するに戰術に巧者なる藤田投手あり、巧妙なるコーナーワークに敵戰を覺悟しなければ、一方龍山軍は純粹なる醫生をもつてこれをかため、怪腕と、沈勇とをもつて鳴らした高橋投手があるが、この新義州軍に對して龍山が果して高橋を依然プレートに立たしめるか、はた又鶴、小杉の兩君何れを選んで重任を附するかこの一戰こそはまさに兩軍の秘策戰で、榮光にめぐまれし龍山再び榮光をかち得るか、鍛錬なくしては見られざる好個の取組である

大剛京電と意氣の大邱 兩軍猛打を以て相應酬せん

午後四時からの試合は即ち京城の强剛をもつて鳴る大邱東雲倶樂部と中央の覇權を赫奕的に奪回した今や全鮮の寵兒チームである。大邱軍には快男子大樫捕手が名譽の負傷をして退きこの

光輝ある準決勝戰に立

たれなくなつたとはいへ、白き繃帶の腕を撫し連日各選手の士氣を鼓舞すると同時に無限の秘策に會し逆襲の意氣をもつて堂々として對つてゐるが當日の藤田、二宮等の活躍如何は新義州軍の見逃せぬゲームであらう。一方京電はすでに龍山の戰に圓戰するが如く大投手久留、小倉根あり、鐵柵の守備に長打揃ひのチームでそのチームワークの巧妙なること恐れるべきものがある。

大半の死命を制し得べ

き準決勝戰は來た。血と涙そして熱と意氣、若き日の勝敗こそは近來になき熱狂の氣をみなぎらすことであらう。

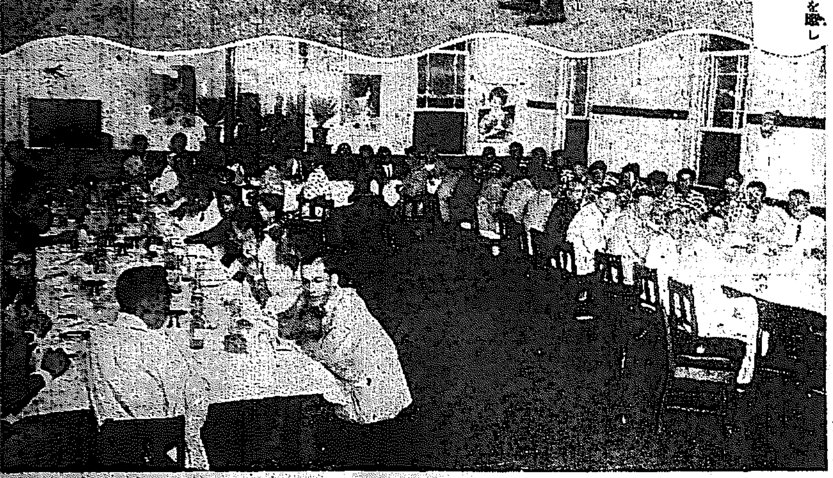

準決勝に備ふ （上）ガソリンを撒いてグラウンドの手入（下）昨夜選手の慰勞晩餐會金谷園で

戰場のやうな騒ぎ 昨夜半からの豪雨に 咸興再び水地獄

【咸興特電】廿九日夕刻晴れ間隙を見せた咸興附近の豪雨は同夜半から再び猛烈に降り續き卅日午前八時半咸興全市は一面の泥海と化し、大和町電燈通りの目ぬき通りも膝を沒する深さに達し各戶は家財商品の取片付に恐慌のやうな大騒ぎを演じた、この豪雨のため水道も飮料に供する能はぬまでに濁つたので、これが淨化のため卅日は午前九時から午後三時まで斷水したが、咸興市内の明渠無雲を見上げてなほ不足のため冠山から急送せしめる事となつたが、上咸興間の線路に大故障おこり、興上冠山列車は再び不通となり、興上冠山間折返し運轉の外策なく爲に咸興市民は水にもまれながら水の飮めぬ苦境に陷りつゝある北部各地の交通、通信は依然不通であり、城川江附近の増水のため新堤防も一時危險に瀕したが濁の流失を免れたのみで堤防は決潰を免れた、咸州郡面の六戶四十名は二十九日以來孤立無援の屋上にすくひを求めてゐる救援の手段なく、降雨は依然やまない（三十日午後零時電話）

咸興市街 暗黑となる 萬歳橋は流失し 避難民一千五百

咸南知事發總督府宛電＝咸興水災避難民は普通學校に一千五百人其他に五十人を收容救出中である城川江水位は卅日午前二時更に増水四、二五米に達し萬歳橋は全部流失した、新興郡邑内は堤防潰決のため全家ことごとく浸水し流失家屋五六十に上り部落民は高地松林に避難した、本宮東面興德里一里の堤防決潰し本宮附近一帶浸水し流失家屋百余戶に上り本宮發電所は浸水のため午前零時半頃運轉中止のやむなきに至つたため咸興市街は暗黑となり鐵道は咸興以南不通となり通信は咸興と鎭めらるゝも下碣隅里北青方面は電信不通なるため詳細不明にして豪雨依然としてやまず

一名溺死

【總務局着電】咸南地方における水害狀況左の如し

▲新興郡邑内浸水のため普通學校に寄宿せる動揺勝本危險に瀕したる爲め安全地帶に移避するの止むなきに至つたが三十日午前六時半頃より豪雨なほ勢を加へ危險に瀕し目下警戒中 ▲咸興邑内は漸次減水したるも城川江の水量は一進一退午前二時二十分十三尺に達したが午前七時は七尺餘に減水した ▲城川江の氾濫で南周東面人家十數戶流失し朝鮮人一名溺死した

郵便車中止

從來鐵道郵便車内では京城釜山間に限り郵便取扱の際乘務にて郵便切手、葉書、印紙等の賣捌をしてあつて先般分離を行ひ郵便物の迅速をはかつてゐるが遞信局では九月一日から郵便係員の大増と共に京城においても右同樣の特殊郵便物取扱中止を行ひ遞送をはかる事となつた

鴨綠江增水 厚昌地方は交通杜絶 筏の流失で被害甚大

【新義州特電】平北厚昌郡地方の一帶は增水三十尺におよび今なほ漸々增水しつゝあるので警戒中であるが陸路は交通杜絶し郵便物の遞送不能となりなほ新義州鐵道方面も三十一尺の大增水で際流しつゝあつた筏の流されるもの多くその被害甚大の見込

陸軍無電が大車輪で活動 咸興方面の水害で 公衆通信に從事

數日來の豪雨は特に北部に甚だしく咸興城川江の氾濫、萬歳橋の流失、家屋の浸水流失を視め悲慘鐵路附近も被害甚大である、なかんづく交通通信の不通殊に電信の不通により當方面の陸軍は鮮明せぬが羅南にある陸軍無電は二十九日より一般公衆の通信の便をはかる爲大車輪をもつて咸興以北の公衆通信に從事してゐる

全南地方

【全南知事發總督府宛電】二十七日來の豪雨で雨量二五四ミリを示し寶城江の舟水六米に上りコツセテン部落は浸水箇所多く橋梁流失のため交通杜絶した、各地共被害甚大にして今尚降雨やまず

流失した萬歳橋

白晝堂々と米を拔取る 釜山第一棧橋から 犯人二名逮捕さる

【釜山特電】釜山第一棧橋倉庫に藏込まれた玄米二百五十叺を白晝堂々と牛車數臺に積せてまんまと盜取しこれを京米穀商に賣つた大膽なる拔き取犯人が二十九日釜山署刑事の手に逮捕された事件あり目下取調べ中であるが犯人は何れも釜山大倉町深山商會出入りの者にて釜山府佐川町五七三金幸士(二六)牧ノ島新仙町〇〇夫頭林福洪(二七)の兩名にて常に深山商會に出入りして荷物仕事に從事し居るを奇貨とし本年五月初め大邱稻山にて深山扱ひにて内地へ送る白米二百五十叺玄米二百九十叺合計五百四十叺を第二棧橋倉庫へ入れ置きしたが白米二百五十叺は直に内地へ向けて發送したが玄米二百五十叺は悲しひなるかの樣によそほい全部倉庫から搬出しこれを同月七日より三日間に渡つて大新町鄭米穀商具錬繹(三七)へ一叺九圓の割で賣却し金二千四十二圓を搾取り兩名で山わけとしたものであるが扱ひ店深山商會では荷主よりの照會ではじめて被害を知り關係者の爲に奔走中であつたものでこれについて深山氏は

二十九日釜山署の方が見へて種々聞かれたので詳細を知つたのであるが係の貨物主任からは示談のため奔走中で近く解決するとのみ報告があつただけである▲が今回の如く大仕掛に拔取りをされたのは始めてであり、荷主に損害を損る樣な事は絶對にせぬ積りであると語つた

雜誌『現代』の大活躍 今回大英斷を以て定價一圓より五十錢に引下げ且つ内容大刷新全誠大普及を企てたので到る處大歡迎飛ぶ如うな賣行大評判です

三名の强盜米屋を襲ふ 西大門署の活動で 二人の犯人は取押ふ

京城府高陽郡漢芝面阿峴里九六米穀商鄭松永（五二）方の裏門より三十日午前二時三十分頃三人組の强盜侵入し内房に就寝中の主人をたたき起して細紐でしばり上げ各自短刀を突きつけて脅迫の上現金百圓余を强奪逃走した事件あり、被害者より急報に接した西大門署および龍山署では時を移さず西大門署に報じたので直に府外行方署長は捕吏司法主任外數名を指揮し刑事二十余名の非常召集を行ひ、即時部署について嚴密なる搜査を行つた結果、加害者のうち主犯と目する文某他一名を共犯を逮捕町において四時頃逮捕し殘る一名の共犯（三名共犯に名を變す）搜査に全力を集中してゐるが今朝中には逮捕の見込がついてゐる、同事件はごく簡純なもので時局關係の犯人ではない

申告が早かつた 瀧司法主任談

右强盜事件に關し瀧司法主任は語る

事件發生後一時間足らずのうち犯人の一部を逮捕したことは勿論刑事の活動にもよることだが申告が早かつたことが何より我々の搜査を容易にした結果である、共犯者は今明日中には必ず逮捕して見せます、今年は旱害に次ぐ水害などの爲めに生活上の脅威からこの種の事件が頻發するやうな傾向あり我々は嚴重警戒してゐる

實用羽根ブトン カケ金十三円 シキ金十五円 京城本町 樽元商行

熱帶、寒帶の兩植物がある 鬱陵島の要存林に就て 園田山林部長語る

鬱陵島の要存林を觀察して歸つた園田山林部長は左の如く語る 鬱陵島の植物は學術的に面白い所であることは朝鮮にあつて内地にない物、内地にあつて朝鮮にない物および

内地

にも朝鮮にもない植物もあり植物學者には實に珍重がられてゐる、學者の說によると、この島は太古日本海がまだ大陸であつた頃の遺物ではないかといはれてゐる、氣候的にいへば寒帶から熱帶にかけた植物が多く樺なども多數ある、その一方には又北鮮の植物もある白頭山などでしか見られぬ

高山

植物もあると[illegible]

[illegible]珍奇な植物の保存上から山林部では要存林野内に更に三百町歩ばかりの絕對禁伐林野を設け[illegible]ばかりでなく野草の類の採取も禁じてゐる、この島は五万町歩で其内に林野約五千町步があつて内二千五百町步は國有要存林、他の二千五百町歩は禁伐林になつてゐるこれ等山野は韓國時代には人を入れなかつたとかで鬱蒼たる大

森林

であつたさうだが今は多く伐り盡くされてゐる、ケヤキ、鰕小松などの有用材は殆ど絕跡の上にしかない、現存あるのはイタヤブナなどの中にシナがまじつて生ひ繁つてゐる、この島は漁業は非常に盛んであるが農業方面は極めて幼稚な山ばかりで火田民の耕作を一部でやつてゐる程度であるが稗、粟、黍などは成育がよいようであるからこれ等を副業的に奨勵したら可なりよい成績を收めることが出來るだらうと思つてゐる、また牧草を利用して牛馬を飼ふことやワサビの栽培なども有望だと思つて來た

家屋と樹木を根こそぎ押流す 東信電氣の貯水池決潰し 死傷行方不明廿數名

【長野電報】長野縣北佐久郡小諸町在に發電所を有する東信電氣會社の三萬坪の貯水池決潰し、たゝへられてゐた水は一時に氾濫して附近家屋六戶は樹木と共に根こそぎに下流千曲川に押流され死者六名負傷十三、行方不明七名を出し、水田六百町歩は流失して一面の湖水と化した、事件勃發當時貯水池の水もりを發見し[illegible]

田中大將の暗殺陰謀 逮捕された崔圓

【上海電報】[illegible]强盜殺人の嫌疑でとらへられた不良鮮人崔圓（二〇）は取調べの結果[illegible]の一味と連絡してゐた[illegible]で田中大將の暗殺[illegible]

3—1 三田勝つ 對稻門決勝

【東京電報】三田、稻門決勝野球戰は二十九日午後三時三十五分三田先攻に開始三田は三回に山下のホームランで一點五回に二點を得稻門は五回に一點を入れたまゝ降雨の爲め第七回裏の攻撃不能となり四時四十五分試合を中止しコールドゲームを宣せられ三對一で三田の勝となり[illegible]

女子胸泳に世界新記錄

【ダンデイー（スコットランド）廿九日發電】オリムピック競技に出場した、英吉利女子水泳選手シッシー、スチュワート孃は本日當地に於ける年曜胸泳（八百八十碼）に於て十二分三十三秒五分の三の世界新記錄をつくつた舊記錄はアメリカのノアラウス孃の十二分四十七秒五分の一である

体溫計の檢查

京城府廳における體溫計の檢查は豫想外の成績をあげてゐるが卅日午前中の成績左の如し

廿九日入數百六十二人檢查數百六十四本内不良五十四本（約三割弱）卅日正午まで、三百八十一人檢查數四百七十三本不良百二十五本（約二割五分弱）不良品はそれ〴〵所有者に今後ふつか使用しないやうに注意を與へてかへしてゐると、なほ九月一日より三日間龍山商工課分室で行ふよし

ジョンス氏得意で歸米 日本へ來た最初の留學生

【東京電報】昨年十月來朝米國留學生として東京帝大に迎へられたインデアナ州アールハマ大學のウイルフレッド、ジョンスは獨米東京帝大および東洋文庫にかよひ主として日本歷史の研究に沒頭してゐたが、いよ〳〵三十一日天洋丸で歸米すること、なつた最近米國の東洋研究熱高き際とて氏の歸國後の報告が期待されてゐるが氏は、『ニウーヨークの某學者も是非日本歷史や學生々活のことを話してくれとの注文が來てゐる』と大得意である

恙虫の豫方液 林博士の發見

【新潟電報】愛知醫科大學教授林直助博士は二十九日恙虫病の新研究の結果を發表した、右は最近の研究の結果を新潟縣古志郡黑城村を中心に信濃川沿岸で二十二年間研究した結果恙虫の豫防液を完成したもので人體試驗にも成功し恙虫を恐れる理由は少しもなくなつた譯である

實彈射擊 漁夫に命中 重態に陷る

【千葉電報】國府臺步兵學校將校下士官三十五名は二十九日千葉縣富津町富津射擊場で實彈射擊演習を行つたが折柄沖合に出漁してゐた同町の漁夫二名は彈丸命中し重態に陷つた

三十一日は店卸に付 午後休業仕候 京城 三越

三十一日 九月一日 難波謝恩大賣出し

記念日には多少にかゝわらず御買求めの御方に粗品を御添へいたします

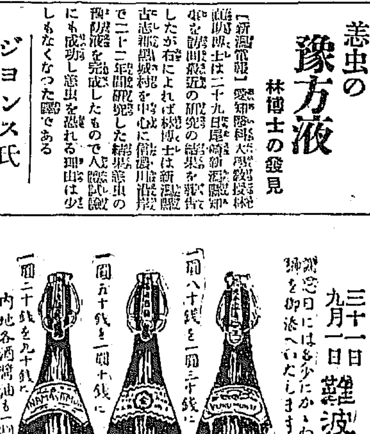

一圓八十錢を一圓三十錢に　一圓五十錢を一圓十錢に　一圓二十錢を九十錢に

内地各酒醬油も一割引

京城府本町五丁目 醸造元 難波酒造場

販賣所 本町電車終點 難波本店　黃金町通一丁目 難波支店

電話本局一四一九・光化門一九六一番

金剛山 松の實精滋養美酒 不老泉

京城 特約 三越

若狹塗箸 お仕入は直接製造元て

若狹國西津濱 大下博商店

見本相場表進呈

應時代要求 薄利多賣（開業創立明治二十八年）

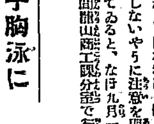

クローム腕十型十寶石入アンクル	特價八圓八十錢
同 八型	五圓八十錢
同 九型	六圓八十錢
十八金 同 九型	二十圓
同 十型	二十八圓
十八金 同 十型	四十五圓
クローム提十六型十五石入	十六圓五十錢
十八金 同	九十八圓

右ノ外各種定價表御申越次第無代送呈

時計御用 京城黃金町二丁目（電本長一〇一五番）振替口座京城七八二番 喜多金光堂 通信販賣部

第三期決算報告 昭和參年六月卅日現在

貸借對照表（資産之部 / 負債之部）[illegible]

右之通り 昭和參年八月 朝鮮無煙炭株式會社

父河野禎平儀 藥石効無く三十日午後一時死去致候 此段生前厚誼を辱うせし各位に謹告候 追て葬儀は三十一日午後三時東大門町四丁目自宅出棺 和泉院にて執行仕候 昭和參年八月卅日

長男 河野敏郎 / 男 河野豐 / 親戚 河野佐市 / 宮本文次 / 堂本正蔵 / 友人 牧山耕藏 / 光永星郎 / 渡邊[illegible] / 總代 [illegible]

開業 御披露の爲め當分一泊料金參圓均一 忠州本町 日乃丸ホテル

產婆生徒募集 [illegible]

唾液に交る血 あの頃の苦行よ

見習時代の彼の話（五）

一記者

その一難關はな未熟といふ理由で僕は訓練所には立てなかつた、四、五の兩ケ月殆ど毎夜の樣に隣りをからしに出かけたのであたい充分な訓練が出來る樣になりたい一念からだつた自分では十日前位から調子もついた、驚いもつた一日も早く舞臺にと思つてもその時は無免許の悲さにそれは許されなかつた、やつと免状を貰つてさあこれからと力味られしがつたのも僅んの一瞬だつた、二月もたてば末任の人々は調子がつくのに僕はどうして……僕の際はこんなに舞臺に適してないかをうらんだよ然もこの事を話る一人の友達もない、寂しかつた、今後、僕はこれで一生を送つてゆけるかと考へてはも顔くなつた、この道に顧後の思ひもなく飛込んだ事が悔いられた、よし今斷念してもこんな社會に入つたといふ事がわかれば世話な事にはつけないだらう、もだへたよその時ばかりはね……そうそうこんな事もあつたよ、ある夜た試寫が終つたのが午前一時頃、だからもう電車はない

◇…解說 の口調を眞似ながら夜の道を龍山の家へと急いだ朝鮮銀行前を過ぎ南大門附近にさしかゝつた際その暗に一人の朝鮮人が寢ころんで居たすると巡回の警官がそれを發見して盛んにゆすぶり起して居るのだ、ありふれた事だがその時僕は何ともいへぬ氣に襲はれた、殆ど一人で泣かぬ道をあるいた、色々な事が次ぎから次ぎへと思はれたよ、その翌日から今までより以上に一生懸命に努力したよ、僕への斷曲說者が僕の動作を眞似する樣になるまで超前の惡評なく「アイウエオ」をやつたものだ、その結果のどが破れたらしい、せきをした時に血のかたまりが落ちた、驚いかつたよ、調子がついたのだらう、翌朝物をいはうと思つても聲が出ないのだ、無理に出そうとすればのどが痛いたいのだ。

◇…繃帶 をまいた、それでもなほ「アーア」と聲をやつた、一聲だすたびに酷む苦しみはお話にならぬ程だ、南山の麓を朝にしたこの訓練は僕の今日まで經驗した最上のものだ、それから三、四週間程と舞臺は僕が僕にしたうな氣分があたへられた、子辯士時代の最初の時だ、今後ここの麓の所で、ご紹介の高級だつた、舞臺に登つた、すると舞臺へはまくすそれる時だ、置き聞いたのを樂も完了つた所からいれてもらへた、ほんとに愉快だつた、說明をおへて僕は飛ぶ樣に控室に戻つた、現代劇のK氏は笑ひながら『大分よくなつた』といつた、その言葉をきいた時自然に涙ぐまれた僕の當面を祭觀した樂士のＱ氏も、ボックスから出て來て『いよく＼これからだね』とはげましてくれた、この社會に入つてからまる二ケ月目にホットした

◇…氣持 を初めて味へた併しその時も無給だ、が給料の問題は別として嬉しいものだよ、その頃T館とK館（現在のT俱樂部）にやはり見習生が居た、彼等は時折僕の所を訪ねた、彼等は僕よりはズット先輩だつた、一日こんな事を彼等の中のＨがいつた『僕はＯ氏を先生にして內弟子になつてゐるのだ、見習生になつたのは殆ど一ケ月位だが今に一本の實驗物すら興行が出來ない、うぬぼれではないが入れこみ（映畫の場合）をやつてみるＫより僕の方がずつと上手だ、Ｋ館やＯ氏の下に居ては頭があがらない、いつまでたつて見習生だドこか田舍に持び出そうと思つてゐる、田舍にゆけば五十枚位は大丈夫とれるよ』……Ｈの言は僕を動かした、Ｈのいふ樣に半ヶ年たつても一文にもならぬのかと考へると地方に出ようといふのも無理がない樣に思へた、しかし田舍落をすると都にはなか＼戻れぬ想だ、しかも先生に無斷でこれを實行すればうんといぢめられる、Ｈは鉄目僕がいつてる樣にうまくはない、調子もうはすべりで決して彼については居ない、彼が

◇…京城 を逃げだし田舍に行きほんとに五十枚（五十圓）でもとつたら僕も決行しよう、今は彼の行動に注意するに限る、が何週間たつてもＨはK館に居てお茶くみを毎日續けて居た、それから何週間か目にＣ館に突如出役が持ち上がつた、しかもこの際に僕が出演といふ給料がもらへるといふ僕にとつては喜ばしい事なのだ

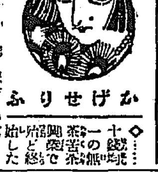

◇…十錢一の無茶苦茶興奮で始めと終りとした今日も後一日を最後に左樣ならをする

◇…東亞興業の大混亂は喧火の大混亂狀態を現出しただけでも想ひ出の種になる事は充分

◇…その醜態內にも朝鮮活動寫眞館組合が生れ共同戰線を布くといふから何が何やらさつぱりわからなくなる

◇…わからないものにモ一ツ吃驚されんとする秋の映畫界作に通りの映畫があがるかどうか

◇…とに角首を長くして期待しよう

寫眞說明 カットはキートン籍長に於ける、バスターキートン、右上拝きの師（東亞）同下放浪三味（中央）左上師への道同下如魔（東亞）

明滅燈

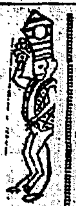

◇東亞キネマ新作時代劇『玉藻前曦物語』全卅卷、四五これは東亞で前篇は正味廿二卷…あまりに長太き過ぎた樣

◇映畫なれ共が映畫館業者をこれは又有そう遲頂の勢話と心得て出入する不心得者がある、驚子にのりすぎると今にはいお小父さんにその手をチロキャンとカツトされますよ

◇朝鮮活動寫眞館組合チューモンその仕事は檢閱料問題だよ一ツフアー

◇『自由映畫の檢閱な今昨十數綾！も見せの手段ですからね』とF館のF氏がおつしやる、あゝなんと『自由なる君』が自由に檢閱される事よ

◇興行價値無い映畫はいはゆる高級ファンにはなされるし藝術映畫を上映すれば一般觀客はふりむきもしない、ホンに活動屋は辛いこと

◇光東亞自由映畫が『現代妖婦』の前篇を解說した子、ある映畫で『戀に二杯必死の喜びをうかべて』と同じ樣に述べる所やら後篇の必要を痛感させられましたよ

◇中央館評判の宏大な廣告、價値が館でない、裏の解說…廿七日から降雨、活動館は各館とも相當な入、こゝでも雨が喜ばれた

◇伊子繁伊子主演の『彼女と彼』淋しくなつた秋の中頃に太正に上映されるとの事、これこそカン

◇例の『あゝ無情』ならぬ『山東』の作者吉野某の監督になる『新派』中央に上映の『新派天勝劇』

內地映畫界種々相

◇…右太プロにみた草履、同プロ解散のため今回東亞に入社

◇…日活の『九州忠臣錄』は今度紀念の二字をふやし『紀念九州忠臣錄』

◇…セット撮影を全部をはつた右太プロの『仇討』はさる廿一日からロケーションにかゝつたが右太は小刀で腹をつきさしたが早速附近の病院にかつぎこまれた、命に別條なし

ファンクラブ

◇…マキノが秋秋の大作として近く發表する『延松、紋十郎の『人生の錄』をつくるためわざ＼大和の大興まで人をやり大きな庭を十數畳に撮し箱に入れておきいざ鎌倉にたてようとするとみんな豆粒位になつてゐる、驚いて監督に話してみると『何をくはせればその通りです』連中この解說に大感心とはさても馬鹿＼しい話

◇…松竹蒲田の人氣スター田中絹代『人の代の姿』と『彼と田園』でたてつゞけの馬力をかけたため醫者から絶對安靜の宣命、九月初旬まで故鄉鹿兒島名瀨に歸國

◇…日活の河部五郎、死後にも殘る記念の大作として『清水の次郎長』をとる事に決定

◇…水谷八重子を主演者に、坪內博士岡本綺堂兩氏を顧問、資本金百萬圓で東京聯盟藝術映畫株式會社が創設の計畫が生れた

◇…帝樂館時代劇部のフエの名手、あなたのフエには實にひかされます、他館のフエの音とは全然違ひます、櫻田さんの脚色も大した物です、まず＼御健鬪を祈ります（一青年）▲如何に興味價値が皆無とはいへ映畫界に一エポックを劃した十字路が僅に四日間しか興行されなかつた事は京城ファンの恥辱だ（憤む者）▲東亞よ、此秋こそは撮に探偵物のみに止まらずどしどし洋畫を上映する樣たのむ（洋畫狂）▲明暗の洋畫『つばさ』が十月に上映されるとはちとおそすぎる感がする喜木さん、なんとかもすこし早くあげてください（クララ好）▲喜樂の『闇』はさすがに貫錄して居るだけ見ごたへのある映畫だ、丸山氏の傑作演說が實に堂々たるもの（一學生）▲喜樂館近頃實にジャヅをやりだした、たまらなくうれしい（ジャヅ狂）▲東亞の玉藻前曦物語、これこそ同社の代表作品だ（黃金町生）▲兒童映畫をなんとかして館式さしてもらひたい時の祝日館を利用して一日大々的にやつては如何（活動好の子を持つ親）▲秋の映畫界、皆館通りすばらしいものがあるだらうか、今の樣な有樣では實に心細い各館主よ、ファンのとも少しは考へて戴してくれ（秋を樂しむ者）▲京龍館に居る辯士君の樣なよき解說者が龍山にくすぶつて居るのはおしいなんとかして京城に出てくる意志はないか（君を理解するファン）▲西鄉撰行飛行機の歌の今や府內に大流行、映畫のおよぼす所かくの如しとは驚くに足る事實だ（一勝民）▲朝鮮活動寫眞館主に一言、傑作映畫ばかりが力を注がず他に色々することがありやしないかまご＼するとまたつぶれるよ（心配生）▲マキノ映畫館前日の面影なくなんとか回復出來ぬものだらうか（らしみ生）▲東亞俱樂部よもすこし俳優に力を入れてくれたまへ、名映畫もあれでは迷映畫になる（南米倉町小生）

米國の妻君氣質

【ニューヨーク發電通】イリノイ州婦人クラブ聯合會長が最近發表したドル王國米國の妻君氣質しらべによると、妻君百人につき二十五人まではジャズ音樂で亭主に體調ばかり食はせる、いはゆるモダーン、マダム連、十五人はガミガミ屋で亭主でも何でも怒鳴りつけるソクラテス夫人型、十五人は床の間（？）の飾りになるが精々のお人形型式二十人は何つ點になつて働くばかりが能のおさんどん型で、本當の意味で家庭の主婦と見る事の出來る妻君らしい妻君といふのは僅々三十人位のものだとは聊か心細い。

東亞俱樂部（卅一日から）▲河合プロダクション作『黑田騷動お秀の方』十卷、鈴木澄子、市川市丸主演▲ウオナーブラース社作、海洋活劇『太平洋橫斷』七卷、上山草人主演▲現代劇『輝きの朝』五卷日向鋪之助、上村節子主演

將棋新手合（三）

於東京市日本橋區蠣殼町一ノ四　溝呂木將棋所

香落交　△六段　坂稻勘一郎（東京）　▲三段　國口繁雄（東京）

（圖は前號指了の局面）

持駒（▲國口氏　なし）（△坂稻氏　歩一）

△六三金▲三七桂△四二飛△二六飛▲七四步▲六八金△七三桂▲五五步△同步▲同角△五二飛▲八八角△四五步▲三三角成△同桂▲六六角（以下次號）

（溝呂木七段說評）

（上手）四二飛と振るのは、強い手で機をみて決戰に出る意味である。

（下手）六八金スクは、あく迄持久戰の意味で陣營を固める意味である。

（下手）五五步と挑戰したのは、二枚銀を捌く意味であるが、此の中合五筋の歩を切ると敵の七三桂が働くから此處は一六飛と廻つて敵の四手を窺ふ處である。

（上手）四五步と突いて、挑戰したのは色々の含みを藏した強い手である。

（下手）六六角と打つのは、先手に挑を消して攻勢を採る意味である。

JODK（京城放送局）

三十一日（金曜日）

午前一〇、〇〇　氣象概況各地天氣概況

同　一〇、三〇　料理獻立、日用品値段

午後〇、三〇　家庭講座『秋むきの家庭料理のお話』東洋軒　石川白洋

午後一時　全鮮野球爭霸準優勝戰中繼放送　新義州對慶熙

同　三、四五　ニュース

午後四時　全鮮野球爭霸準優勝戰　大邱對京電

同　六、三〇　趣味講演『下拜の話』（二）人情風俗に就て　洪鍾旋

同　七、〇〇　映畫解說『マノンレスコー』成東鎬　伴奏C、S管絃團

同　七、四〇　ニュース

同　七、五五　講演『關東大震災を顧みて』鎌倉保育園京城支部家長　曾田嘉伊智

同　八、二五　テノール獨唱　大阪　八馬圭一　ピアノ伴奏　J、B、ストデニー

第一部　日本民謠　一、箱根八里　二、船頭唄―近衞秀麿作　三、出船の港―中山晉平作　四、波浮の港

第二部　歌劇選粹　一、カバレルヤルスチカナより―マスカニ作　二、カルメンより―ビゼー作　三、リゴレットより―ベルデイー作

同　ラヂオドラマ　愛國心乞食物語『石童丸』　あに藝（一幕）　京都　辻中　宗本劇座同人

時報　氣象概況、翌日プログラム豫報

資本金　一億五千萬圓
株式會社　安田銀行　京城支店
本店　東京市麹町區永樂町二丁目
支店　釜山　仁川　平壤　其他內地　百四十二ケ所

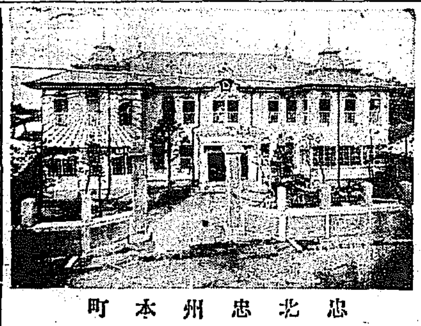
忠北忠州本町
日乃丸ホテル
館主　稻田四馬治

開業披露
昨年五月より建築中なりし弊館愈々完成を告げ六月一日より開業致候に付ては顧客本意に精々御便宜を圖り一層勉强誠實に相務め可申候間何卒御引立の程懇願仕候　敬白

歐米各社製　寫眞機材料
獨逸ツアイスイコン、寫眞機、器具、カールツアイス、鏡玉、双眼鏡）輸入
同　連月　定價表進呈
支店　大連市西通り二丁目三五　電話長六七四九
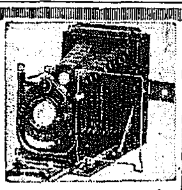
奉天浪速通り六番地
直輸入卸小賣　木村洋行
電話長二三四・一五四五
振替大連三六三三

萬國專賣特許（英、米、獨、西班牙、中國）
磁氣裝置　オキシヘーラー
―人間及獸類の疾病を思ふが儘に治す機械―

定價　家庭用…金參拾五圓　同豫用…金四拾圓　醫家用…金五拾圓　動物用…金七拾五圓
一、心臟病肺病胃腸病婦人病其他どんな病氣の人でも萬國政府の專賣特許を得甲し購入使用せられよ必ず生れ代つたのであると云ふ
一、オキシヘーラーを使用すれば藥を口から自然と體內に吸收をして血液と消化せしむるので各國が專賣特許したのであらう
一、オキシヘーラーを購入するは醫者を雇ひ込んで置くのと同じである
オキシヘーラー奬勵會南朝鮮支部
全北群山府九福洞一〇　吉岡定男
電話一〇〇五番・振替京城參〇五番

資本金　五百萬圓
一、當會社は確實を本旨とし御便利に業務御取扱可申候
一、當會社は損失を公平且つ迅速に支拂可申候
電話又は御一報次第社員參上可仕候
日本共立火災保險株式會社
出張所長　三綱才次郎
代理店所在地　京城、平壤、仁川、釜山、大邱、元山、木浦、群山、全州、光州、馬山、晉州、新義州、鎭南浦、海州、淸津

朝鮮總督府專賣局製　參精
發賣元　責生堂　京城本町二丁目　電話本局二八番・振替京城六二七番

寫眞は「ワタナベ」ヱ　本町一・電本三九二二

ホシ大ソース

理想的模範　義手足
▲義手足元組如何ナル不具者モ又セキズイ病モ器械應用ニテ治ス
◎患者用松葉杖一組金參圓五拾錢ヨリ六圓五拾錢マデ各種御用命ノ節ハ脇下ヨリ床面迄ノ寸法御通知ヲ乞フ
專門製作　高野義肢製作所
京城長谷川町（公會堂前向）
電話本局　一九一三六番

製造卸問屋
各種　タオル　シャツ　靴下
釜山府辨天町一丁目
村上タオル工場
電話一〇二番　振替釜山二〇二番
村上裁縫品工場
村上靴下工場

公認　自動車運轉士養成
◎現代的職業ニシテ將來有望◎修業容易◎無試驗入學◎校舍新築設備完全教授親切朝鮮唯一
規則二錢切手封入申込迄
京城府岡崎町電車停留所前
朝鮮自動車研究所

特許局ヨリ專賣特許第七六九〇六號ノ下附ヲ受ケタレ共鮮米改良增進ノ目的ノ爲特ニ價格モ從前通リニテ御用命ニ應ズ
御用意ハ!!!
今秋ノ商戰ニ備フベキ巨砲!
タービン式撰穀機!!!
冠タル特長・恐ルベキ特色
石拔完全・故障絶無・能率增進
價格低廉・設備簡單・動力僅少
工場ノ設計・機械ノ据付・其ノ他總テノ御照會ハ本町又ハ最寄ノ左記各技術員出張所ヘ御下命ヲ
慶尚南道泗川郡泗川
タービン式撰穀機製作所
技術員出張所八ケ所
釜山府水晶町一〇五
仁川府萬國町
新義州府砂町一丁目

京城本町四丁目百五十五番地（電話本局二一七四番）
內科胃腸科　精神經病
北島醫院

銘釀
山も金剛
酒も金剛

朝日釀造株式會社

伊太利の織布業 (Ｃ)

織布方面を見るに在來の精巧を極めたる手織業は動力使用の織機の目覺ましき壓迫せられてゐるが依然一部にはその命脈を保ち稀く精巧なる絹織品の製造に當つてゐる。約廿年以前には手織機は六萬臺もあつたが今日ではイタリー全國で纔く二萬乃至二萬五千臺しかない。工場數にすると手織工場が四千三手織と動力併用のものは二千三である動力織布工場は約七百その內四百五十は百臺以下の小工場であるが中には三百臺、五百臺、一千臺を有する工場もある、機織臺數全體で十三萬九千臺內一萬二千臺は絹織りのジヤツカード織機である。イタリー綿布の生産高は左表の如くで一ケ年約十億メートルである。(單位千メートル)

	一巾もの	二巾もの
一九二三年	[illegible]	[illegible]
二五年	[illegible]	[illegible]
二六年	[illegible]	[illegible]

仕上げ加工

漂白、染色、捺染、艶出し等の仕上げ加工はイタリーの得意とする所でこの點は非常に强味がある。イタリーには二百七十二の染色工場があるが、それ等は何れもイタリー人の專門家を使ひ、大部分イタリー製の染料を使つてゐる。使用職工は約一萬六千人、その八割四分は男工である。又捺染工場は二十九、捺染機百六十、非常に精巧な品が出來るからイギリス品に比べ敢て遜色を見ぬ。」

輸出入

イタリー紡織の製品は凡らゆる方面を網羅してゐる。綿絲は粗百と云ふ異つた番手を產し、綿布も下等より上等へ數限りなく種類がある。而してこれが輸出は左表に示すが如き數量に上る。(單位千キンタル)

〈綿絲布輸出入高〉

	綿絲 輸入	綿絲 輸出	綿布 輸入	綿布 輸出
一九〇九—一九一三年平均	[illegible]	[illegible]	[illegible]	[illegible]
一九一九—一九二一年平均	[illegible]	[illegible]	[illegible]	[illegible]
一九二二年	[illegible]	[illegible]	[illegible]	[illegible]
二三年	[illegible]	[illegible]	[illegible]	[illegible]
二四年	[illegible]	[illegible]	[illegible]	[illegible]
二五年	[illegible]	[illegible]	[illegible]	[illegible]
二六年	[illegible]	[illegible]	[illegible]	[illegible]

殖銀は近く募債か 運轉資金が必要

殖銀ではさきに千五百萬圓の債券を發行したが、これは大部分拂込未濟債券の償還に充當したので、從來手持ちしてゐた債券も大部分を賣却の餘儀なきに至つた爲め目下の資金は乏しく新規貸出に應ずる必要に迫られてゐるらしい、從つて目下貸出中の貸付事業の關係もこの資金調達のためではないかと見られてゐる

鮮銀券は縮少

鮮銀券は三十日現在高は九千[illegible]萬[illegible]圓、正貨準備四千三百二十三萬二千圓で、前日より八十四萬一千圓の減少を見たが、しかし今後益々膨脹に轉じ九千萬圓臺も近く突破するであらうと觀測されてゐる

正金建値引下

【東京電話】正金銀行は三十日對米英建値を對英米とも一ポイント引下げ對米電信賣四十五ドル八分の一對英一シル十ペンス十六分の五と變更した

肥料會議 その內容

二十八、九の兩日總督府において開催された各道肥料主任官會議における協議事項は左の如し
一、本年秋季の資金回收狀況の件
二、本年度に於て低利資金を以て購入せる未販用肥料保管の件
三、資金貸付方法の改善に關する件
四、資金貸出に關する貸付の方法及返濟
五、[illegible]
六、貸出組合種類の調査方法
七、大豆粕購買團體の方法
八、肥料受取の際の檢斤方法

大興電の大田買收行惱

大興電氣の大田電氣買收問題は相當進捗したものゝ如く傳へられてゐるが、買收價格の下相談に入る前に取締役間に行違ひ、然るやなきに至つた模樣である

京仁間の外米處分難 プールで手持ち

京仁間に於ける外米在庫高は三萬[illegible]袋と目されて居るが、これは主にサイゴン、安南米及び台灣米さきに[illegible]

五、六十錢以上の利益となるが鮮內入超の際の買付米がある以上移出する事が出來ず、といつて鮮內では賣行きが芳ばしくないので、手持ち者はいづれも其の持ち腐りといふ狀態に陷つてゐる、從つてこれ以上投げ賣する者が現れる懸念なしとせぬので、プール組織として手持ちを續けて居る模樣である

京城物價低落 鮮銀調査

鮮銀調査七月中の京城物價平均指數は明治四十三年七月の相場を一〇〇として算出すれば左の如くである

生産品	二三九、〇〇
輸移入品	一八五、〇〇
總平均	二一三、八〇

即ち前月中に比し生産品一、八八輸移入品一、一四平均一、五三と何れも低落した、尚前月及前年七月を各一〇〇とすれば本年七月中は左の如く低落してゐる

	比前月	比前年同月
生産品	九九、二二	九四、四〇
輸移入品	九九、三九	九八、九七
平均	九九、二八	九六、一九

右の如く低落した主なる商品を騰落別に示せば左の如し
騰貴 小豆、鹽、鶏卵、牛皮、牛蠣(生産品)和金巾並物(輸移入品)
低落 大麥、小麥、大豆、明太魚、木炭(生産品)麥粉、砂糖、麥酒、棉花(輸移入品)
保合 玄米、粟、木棉、綿布、紬、木材、朝鮮紙(生産品)醤油、清酒、綿糸、石油、石炭、燒酎、木材、洋紙(輸移入品)

糖價の引上げでこれに追隨して來たためのためである然し總督府では紡織業者の意嚮、分配買取りなどもあつて結局二十一圓五十錢はいよく確實なものとなつて來たので紡織業者は漸く實施の態度を見せて來た

京電の水原電氣繼承

京城電氣の水原電氣買收は近く實現するはず、京電側では十分な手筈があるはずで、京電重役は近く總會を開き繼承することになつてゐる、然して買收後の供給は昨年度計算から十數萬圓を投じて水原電氣の設備を改善し送電線をつくり從來七十五キロ(電燈五千燈)の外に新たに供給されるはずで、動力として五、六十馬力位の需用である

長連航路は朝郵の經營か

總督府の命令航路である大連、長崎航路は年補助金三萬五千圓で大正十四年四月一日から朝郵の經營に任せてゐたが、本年度限りで期限滿了となるので總督府では更新を考慮中であるが、朝郵は大阪商船との共同經營のもとに經營して居るが、同航路は大阪商船に任せたい意嚮を有し、朝郵にもしばく此航路の經營方を交渉したが、商船としても必ずしも出來ぬ模樣なので近く實現するのではないか、と觀測されてゐる

糖價協定 嚴守され 當業者樂觀

夏期の砂糖需要期も過ぎたに拘らず糖價は依然としてしつかりしてをり、賣價は當業者協定の糖價二十一圓五十錢を維持して居る。これは日本砂糖會社の聯合の協定が意外に强固なのと、朱館の對策のため糖業者が何れも糖價の引上げを目論でゐた折柄[illegible]

朝鐵前期良好

全南線二十二哩七分の政府買收は同期間中に於て總督府に引渡し從來營業線より新線開業に接續せる新興、慶北、[illegible]營業哩八十一哩八分は朝鮮本宮線と無事に昭和二年十二月以來は新規付契約を締結されたため本期平均營業哩は三百十四哩六分となり、前年同期より九哩二分を增加した、かくて同期の旅客輸送人員は百二十六萬五千人貨物輸送三十四萬四千噸に上り(全南線を除き)旅客收入六十二萬[illegible]、貨物收入八十二萬六千圓、合計金百四十[illegible]の收入を擧げた、之れに雜收入其他の收入十八萬[illegible]を加へると總計百六十六萬[illegible]圓で前年同期に比し[illegible]增、雜收入九萬七千圓、總額に於て二十二萬六千圓を增加した、本期に於ける營業費は百三十六萬七千圓で、前年同期より二十四萬五千圓を增加したが、之れは線路延長に伴ふ經費の外新線開業の爲め臨時多額の支出を要した結果で經費に於ては各般に亘り節約を計つたので營業收支差引益金廿九萬六千圓を擧げた、自動車は開業日が未だ淺いが大體營業成績を擧げつゝあるので、將來相當成績を擧げ得べしとする方針である、目下進行の新線工事は慶北線醴泉、慶泉間(十四哩九分)忠北線淸安、忠州間(十六哩七分)で何れも工事豫定の如く進捗し開通、國業開始は本年十一月乃至本年十二月中營業を開始し得る見込である

印度棉作收穫豫想

【東京電話】外務省入電、印度政府の發表した一九二八年度印度棉作豫想は播種面積豫想が一五、一九六、〇〇〇エーカで、これは去年作付地の七割七分に付七月末より八月上旬に於ける狀況に基いた豫想であるが、前年度に比し約四萬エーカの增加に當る、而して栽培期の天候が思はしくなかつたが作柄は一般に良好の見込である

成案を得た 經濟協會の內容 社團法人とする

朝鮮經濟協會は今回これを社團法人とする[illegible]

人として內容を整備調査することになり財務局で立案中であつたが漸く成案を得たので、近く總會に附議するはずである。基本金は各組合より五萬圓づつ醵出することになつてゐるが、業務の內容並に職制は左の如くである

一、業務の內容 (イ)金融組合所要物品の共同購入(ロ)金融組合、同聯合會の建物の火災に依る損害の共同補塡(ハ)朝鮮金融組合の發行(ニ)組合職員の退職慰勞金支給(ホ)組合並に職員の表彰

一、職制 (イ)會長、財務局長を會長に推戴す(ロ)評議員の定員を三十名とし內二十四名は各道財務部長(京畿道を除く)金融組合聯合會理事長を以て之に充て六名は金融組合役員中より選出す(ハ)理事の定員は六名として內四名は本府財務局長、理財課長京畿道財務部長京畿道聯合會理事長を以て之に充て、二名は評議員中より選擧し會長之を任命す(ニ)常任理事、評議員より選擧し會長之れを任命す

黃海道の降雨

黃海道は本年の旱魃中尤も被害が激しかつたが、所で稻付前後の如き七個郡內外に過ぎなかつたが、廿七日午前七時頃から雷鳴と共に降雨あり、降後間もなく降雨が續いて秋雨期における如き空模樣である、しかして二十九日午後〇時半迄知事から警務局長への報告によると狀況は左の通りである
一、降雨量は地方に依り五十ミリ乃至二百ミリ
一、交通狀況は海州、安岳、信川線、海州、延安線、信川載寧自動車は二十八日以後不通
一、田畑この他の被害は不明調査中

朝鐵總會

朝鐵會社第二十五期總會は三十日同社會議室で開催し、稻垣同社長の上申營業狀況の報告あり之れに對し議長定一郎氏は年々百哩敷設計畫と自動車經營方針につき質問し野口副社長鈴木川藤役答辯した、倉天田氏同勘定に付質問し野田監査役答辯、かくて利益金處分案たる年八朱配當案その他を可決し前監査役三宅川百太郎氏に慰勞金贈與の件は取締役一任に決して散會した、同期利益金の處分左の如し
▲前期繰越金二十六圓七千五百二圓政府補助金▲二一九萬六千八百七十九圓當期利益金▲計百五十六萬四千三百八十二圓▲此處分▲一萬四千八百四十四圓法定積立金▲二萬九千六百圓役員賞與金▲六十九萬八千百四十二圓配當(年八朱)株主配當金▲八百十七圓後期繰越

燈臺通過船舶數

遞信局の各燈臺報告によれば、七月中の燈臺通過の船舶數は汽船三千九百十二隻、帆船一千百卅七隻で、之れを六月中の狀況に比すれば、出入總數は百卅八隻、又通過せは廿九隻を減じてゐる

家禽品評會開催

京城家畜組合では來る十一月二、三、四の三日間京城で第二回家禽品評會を開くことになり、目下準備を急いでゐるが、當日は卽賣店で雞卵の販賣も行ふことになつてゐる

成境線工事入札

成境線北青の引込線工事入札が來る九月七日行はれる筈であるが、指名者は前田組、柴田組、中平組

商況

鮮魚積荷

京城鮮魚市中相場は昨廿九日より一割方の漲騰を示し、仁川ズズキもアナ十錢と、三陟方の漁獲、釜山方面よりの小エビ入八十錢見當、金山方面よりの白魚四十錢見當へであつた、大數量三千二百五十五貫、賀値一千百五貫(單位十貫文)▲タイ五〇▲チヌ▲タイ六〇▲ヒ▲フ六〇▲ホウボウ一五〇▲小シビ二〇▲ヒラス三〇▲サバ一七▲チデ二〇▲ヒラメ四五▲タコ二五▲スズキ五〇▲ハモ四五▲アワビ四五▲ニベ四〇▲アユ一〇〇

綿布手堅

米棉四十錢安材料に三品小戾りと保合成行に何れも新甫待ち、市中現物界は除雨好感に人氣稍々緩和し需要時期切迫の振合に底堅手堅き成行であつた
▲京城聯合會▲三二エー二二〇▲大エ二二二▲人絹二二▲長坂八九▲國光一七九▲遊戲一八八▲花鳥一〇一五▲飛犬一一、四〇▲世界鼎一〇▲國華園一〇二〇▲錦金剛山九九〇▲松一三▲竹〇、八五▲扇面二四一▲双女二二〇

鮮銀帳尻 (二十九日)

	單位千圓	比前日增減
發行高	[illegible]	[illegible]
正貨準備	[illegible]	[illegible]
保證準備	[illegible]	[illegible]

日銀帳尻 (二十九日)

發行高	[illegible]	[illegible]
正貨準備	[illegible]	[illegible]
保證準備	[illegible]	[illegible]
貸出高	[illegible]	[illegible]

東京コール (三十日)

翌日物 一錢五厘乃至一錢一厘
無條件 一錢八厘乃至一錢一厘

海外經濟電報

倫敦銀塊 二十六片八分七
紐育銀塊 五十八仙四分三
英米爲替 四弗八五仙一六分五
對米爲替 四弗丁度
米棉 四十錢安
印棉 休會
スチール株 一五四弗四分一
アナコンダ株 七三弗丁度
上海 六七兩八分一

取引停止

雜貨、商松洞六七、金錢四▲水路、元町一ノ一二九、奧田谷五

穗落

▲穀物の暴騰が自動車經營に力を入れ、それぞれ補助を受ふボロ會社の朝鐵▲けふの總會でそれは正氣の沙汰かと株主からしかられた▲朝鐵役員九男、國社と共に「鐵道もやる、決して放任して置かぬ」と陳辯したが、しかし事實はソウでない、自動車は相當高い資格で相談役の鈴木萬次郎氏の報告的經營で評判が惡い▲大川社長の一ケ年百マイル延長は現れそうにない▲そこで口の惡い連中▲朝鐵自動車經營と改稱したらどうだ

株式 (三十日)

京取短期

銘柄		寄付	大引	高値	安値
京取	前	[illegible]	[illegible]	[illegible]	[illegible]
	後	[illegible]	[illegible]	[illegible]	[illegible]
鮮新	前	[illegible]	[illegible]	[illegible]	[illegible]
	後	[illegible]	[illegible]	[illegible]	[illegible]
大新	前	[illegible]	[illegible]	[illegible]	[illegible]
	後	[illegible]	[illegible]	[illegible]	[illegible]
久原	前	[illegible]	[illegible]	[illegible]	[illegible]
	後	[illegible]	[illegible]	[illegible]	[illegible]
東新	前	[illegible]	[illegible]	[illegible]	[illegible]
	後	[illegible]	[illegible]	[illegible]	[illegible]
仁取	前	[illegible]	[illegible]	[illegible]	[illegible]
	後	[illegible]	[illegible]	[illegible]	[illegible]
同新	前	[illegible]	[illegible]	[illegible]	[illegible]
	後	[illegible]	[illegible]	[illegible]	[illegible]
安取	前	[illegible]	[illegible]	[illegible]	[illegible]
	後	[illegible]	[illegible]	[illegible]	[illegible]
朝紡	前	[illegible]	[illegible]	[illegible]	[illegible]
	後	[illegible]	[illegible]	[illegible]	[illegible]
三割新	前	[illegible]	[illegible]	[illegible]	[illegible]
	後	[illegible]	[illegible]	[illegible]	[illegible]
金剛	前	[illegible]	[illegible]	[illegible]	[illegible]
	後	[illegible]	[illegible]	[illegible]	[illegible]

算定と日步

銘柄	算定	日步	代引
京取	[illegible]	[illegible]	[illegible]
仁取	[illegible]	[illegible]	[illegible]
同新	[illegible]	[illegible]	[illegible]
大新	[illegible]	[illegible]	[illegible]
安取	[illegible]	[illegible]	[illegible]
東新	[illegible]	[illegible]	[illegible]
朝鐵	[illegible]	[illegible]	[illegible]
明治	[illegible]	[illegible]	[illegible]
東紡	[illegible]	[illegible]	[illegible]
電氣	[illegible]	[illegible]	[illegible]
久原	[illegible]	[illegible]	[illegible]

短期 出來高

	當限	先限	累計
短期	[illegible]	[illegible]	[illegible]
長期	[illegible]	[illegible]	[illegible]

短期建玉表

	賣方	買方	建玉數
京取	[illegible]	[illegible]	[illegible]
大新	[illegible]	[illegible]	[illegible]
鮮新	[illegible]	[illegible]	[illegible]
東新	[illegible]	[illegible]	[illegible]
仁取	[illegible]	[illegible]	[illegible]
安取	[illegible]	[illegible]	[illegible]

大株長期

銘柄		寄付	前引	大引	後寄	高値	安値
大新	前	[illegible]	[illegible]	[illegible]	[illegible]	[illegible]	[illegible]
	後	[illegible]	[illegible]	[illegible]	[illegible]	[illegible]	[illegible]
鐘紡	前	[illegible]	[illegible]	[illegible]	[illegible]	[illegible]	[illegible]
	後	[illegible]	[illegible]	[illegible]	[illegible]	[illegible]	[illegible]
久原	前	[illegible]	[illegible]	[illegible]	[illegible]	[illegible]	[illegible]
	後	[illegible]	[illegible]	[illegible]	[illegible]	[illegible]	[illegible]
東新	前	[illegible]	[illegible]	[illegible]	[illegible]	[illegible]	[illegible]
	後	[illegible]	[illegible]	[illegible]	[illegible]	[illegible]	[illegible]

東株短期 / 大株短期 / 東京現株

銘柄	寄付	大引	高値	安値
東新	[illegible]	[illegible]	[illegible]	[illegible]
同新	[illegible]	[illegible]	[illegible]	[illegible]
東拓	[illegible]	[illegible]	[illegible]	[illegible]
富士紡	[illegible]	[illegible]	[illegible]	[illegible]
日石	[illegible]	[illegible]	[illegible]	[illegible]
滿毛	[illegible]	[illegible]	[illegible]	[illegible]
安東株式 前寄	[illegible]	[illegible]	[illegible]	[illegible]
安東株式 後寄	[illegible]	[illegible]	[illegible]	[illegible]

株式 依然味なく 保合ひ繼續

前場 昨二十九日後場保合の後を受け今朝は內地の寄付を移して當所も良好に寄付いたが、アト內地が味なき小浮動を繰返して居るので當所も氣乘薄く結局底堅い處を見せて保合つた、かくて昨後場止に比し大新二十錢高東新二十錢高であつた

後場 前場保合の據先、後場は又復低迷を續け寄付は東新一本と言ふ閑散で結局昨後場止に比し東新五十錢安と小高下に保合つた

依然味なし

底堅い處から高値出現を期待

相當波瀾を豫想されてゐた當限落も平穩に終つたし又新東證の好轉も期待が外れ市場は閑散不振の狀態を續けてゐた、これは無論不景氣による處であるが一面には過日の失策で買方は疲弊し投機資金が缺乏したためである、又一方米界は株界の平凡に反し大波瀾を續けてゐるので株界の人氣も自然米界に轉換すると云ふ狀態である、かくの如くなので相場も動き得ない所であるが、併し現在狀態は下向の程度も殆かで一段の高値が出現するかも知れぬとの期待もあつた

市新の好轉で買氣は濃厚

過日東取西硬を繼續してゐたが、四五日頃から形勢一變して東新は大阪より上鞘をつけ今朝も東京の百七十七圓八十錢の大引に對し大阪は七圓五十錢と三十錢の上鞘となつた、これは東京市場は人氣が好轉する前提と見られて居る、又一方現物界も一般に安値は買氣十分に潛み侮り難い狀態である、かくの如く買氣は旺盛となつて居るが買方は强襲の態度を續け併し月が替つた後でも紛擾の根本は依然紛糾を續けるであらうし又支那問題も大して惡化するものとも思はれないので買氣を擡頭し且益々濃厚となるであらうと見られた

大新代引增加 日步も五錢高

今朝も味なく保合つて居るので市場は閑散であつた、從つて代引尻にも大した變化なく京取は一千〇九十枚と前日より六十枚を增加し大新は日步に於て三十八錢と五錢方引上げられ代引尻も千〇五十枚と百枚を增加した

商內依然閑散 味なき保合に

今朝の相場は底堅い處を見せたが保合狀態に依然氣乘り薄く商內も小口のバラで目立つたものとてはなかつた、かくて昨後場の出來高二四〇枚に對し今朝は京取一〇大新六〇東新五〇合計一二〇枚に過ぎなかつた、このうち主なる手口左の如し
京取 田中友バイカイ一〇〇
大新 賣方成濟五〇▲賣方松山五〇
東新 賣方松山四〇▲買方五〇

期米 (三十日)

仁川

節	當限	中限	先限
前場 一	[illegible]	[illegible]	[illegible]
二	[illegible]	[illegible]	[illegible]
三	[illegible]	[illegible]	[illegible]
四	[illegible]	[illegible]	[illegible]
五	[illegible]	[illegible]	[illegible]
六	[illegible]	[illegible]	[illegible]
七	[illegible]	[illegible]	[illegible]
八	[illegible]	[illegible]	[illegible]
九	[illegible]	[illegible]	[illegible]
十	[illegible]	[illegible]	[illegible]
後場 一	[illegible]	[illegible]	[illegible]
二	[illegible]	[illegible]	[illegible]
三	[illegible]	[illegible]	[illegible]
四	[illegible]	[illegible]	[illegible]
五	[illegible]	[illegible]	[illegible]
六	[illegible]	[illegible]	[illegible]
七	[illegible]	[illegible]	[illegible]

期米 連節安を受け次第に弱る

前場 今朝は阪地高を受けて當限二十八圓七十錢先限二十九圓〇九錢と手堅く寄付きしも天候の晴朗に買漁はず却つて阪地がアト押安を受けて益々賣物を呼び二節〇六錢と軟化し中には九圓七十錢から七十五錢と次第に前場を終つた

大阪三市場例休 當限受渡の爲

大阪綿糸、棉花、砂糖の三市場は當限受渡の爲め本日後場より明日前場に跨る例月の如く休會なり

厄日無難見越て下叩かる

後場 前日九州の南方に現れた颱風は今朝北北西に移動して朝鮮を通過した颱風は今朝路を變更して九州から山陰を經て日本海に出でて支那海に停滯せる低氣壓は滿洲に去り天候が恢復し日本惡化する可能性も見えないので後場は厄日無難を見越した賣物を叫んで先限二十九圓七十錢から五節は五十九錢と前日に下叩かれ相場の氣配は前日から緩つた

つよきよわき

株式 相場も底堅い處から硬派はハヤクも高値の出現を期待してゐる、しかし高値には手近い一勝ちであり、買方には買戾しないのでこの邊相場は無味乾燥の期間である
▲內地の株界へ期米も米界の大波瀾を眺めては平凡なる株界へ手出しをするのが馬鹿らしいとかで米界へ走つてゐるとか
▲過日來買進んで居た硬派も味なき保合の鞘きで見送り狀態となつてゐるので今朝の出來高も閑散

期米 軍惠居さんも一と雨降つて買ふて出る手がゝりがなくなつたので相場もこの邊上げ値難といふ形であるが
▲然し押した所は買ふと待ち構へて居る向きが多いので容易く崩れもしない
▲諸る所押目買の戾り買で當分持ち合ふと見れば大崩落ないかも知れない。聞けば双方共大手筋は全くなりをシズメて手を出さないとか
▲火に入つた虫もいきはするのだとへこの邊は暫く閑散を保ふのが賢策かも知らない

日と鐵らず二百數十枚だ

東京が斯界の注目を惹く

久しく阪地より商安を叩いて來た東京が今回の反撥で大阪より一圓近く上鞘に至つたのは東京近點の作柄不良に因るのは勿論だが、一面には政府筋の調査と見て腰入れ深く買進んだ結果である、從つて今や東京の先物は殆ど一萬石以上に達しそれに對する賣方地場の有力者を初め地方投機筋が殺かかりで買向ひ、恰も大正十年石井一派が阪地で擱つた時の觀を呈して居るので此の勝負に就いては殊更斯界の注目を惹く

正米事情に注意を要す

天災相場は正米市價を超越して通行する場合が多いから現在先物の不當とは云へないが、然し正米市價を無視したやうな相場は永久性に乏しく是れを過去の例に徵すると大正十年は本年と同じく二ヶ年續きの豐作況として正米は何所も暴落を示し定期は不當外の暴騰を招いたが內地米の第一回豫想五百萬石の凶作が發表されるや却つてそれから下り坂に向ひ大阪が東京市場で內地米の豫想を見越して百萬石に近い買占めを行ひ十月限を四十七圓まで買騰つたが限月に至つて賣玉が殺到し、米は實物化して遂に失敗したのも其年である。此の事例から見ても正米市價を無視する事は買方として宜しからぬ筋である、しかし今度生れた十一月限が下鞘で出來たし今度生れる十一月限は古米の捨場ともならねばならぬので此邊は餘程注意すべき所たと觀測せる玄人筋もあつた

內地の作柄狀況 加賀卯氏談

を置いてゐた

新潟縣 本縣は稻熱病の發生熾烈と旱天の被害等で作柄は遲れ當局方面では前年の實收三百三十九萬餘石に比し本年は三十萬石以上の減收を豫想されてゐるが、加賀卯氏の調査に依ると被害を誇大に報じ安き米價を釣り上げんとする傾向があると云はれてゐる

山形縣 一時は氣溫の低下で作柄は憂慮されたるも天候の回復と共に溫度も昂上して被害は案外僅少だと云はれて居るも庄內の平野は旱害の爲め枯死した水稻も相當見受けられるので收穫は先づ二百萬石內外の豫想であると

東京

	前場(先)	後場
(一)	[illegible]	[illegible]
(二)	[illegible]	[illegible]
(三)	[illegible]	[illegible]
(四)	[illegible]	[illegible]
(五)	[illegible]	[illegible]
(六)	[illegible]	[illegible]
(七)	[illegible]	[illegible]

限月値段 當限 [illegible] 中限 [illegible] 先限 [illegible]
取組高(石) [illegible] 累計 [illegible]
出來高 [illegible] 累計 [illegible]

大阪

	前場	後場
當寄	[illegible]	[illegible]
中寄	[illegible]	[illegible]
止め	[illegible]	[illegible]
(一)	[illegible]	[illegible]
(二)	[illegible]	[illegible]
(三)	[illegible]	[illegible]
(四)	[illegible]	[illegible]
(五)	[illegible]	[illegible]
(六)	[illegible]	[illegible]
(七)	[illegible]	[illegible]
(八)	[illegible]	[illegible]
(九)	[illegible]	[illegible]
(十)	[illegible]	[illegible]

大阪期米取合 賣方 買方 取組高 六十錢 [illegible]

	前場	後場
當限	[illegible]	[illegible]
中限	[illegible]	[illegible]
先限	[illegible]	[illegible]
賣方	[illegible]	[illegible]
買方	[illegible]	[illegible]
納會	[illegible]	[illegible]

仁川米受渡高

今前場限り平穩に納會を告げた八月限は受渡石數二千石受渡値段は二十八圓三十錢なるが受渡米の內容は左の如し

渡方		受方	
㊨	二〇〇石	㊥	一二〇〇石
[illegible]	八〇〇石	[illegible]	六〇〇石
[illegible]	一〇〇〇石	[illegible]	二〇〇石

各地米受渡高

下關期米 八月限の受渡し石數は一千五百石、値段は三十圓六十六錢である
兵庫期米 八月限の受渡し石數は五千七百石、値段は三十一圓七十錢である

大豆 本日の出來値

	當限	中限	先限
(前場) 一節 寄引	[illegible]	[illegible]	[illegible]
二節 寄引	[illegible]	[illegible]	[illegible]
三節 寄引	[illegible]	[illegible]	[illegible]
四節 寄引	[illegible]	[illegible]	[illegible]
(後場) 一節 寄引	[illegible]	[illegible]	[illegible]
二節 寄引	[illegible]	[illegible]	[illegible]
五節 寄引	[illegible]	[illegible]	[illegible]
六節 寄引	[illegible]	[illegible]	[illegible]

正米

京城正米

降雨後の人氣は手持筋は減收見越しで賣急かず買進筋は必需外見送り商狀で相場は保合であつた㊥三等二十七圓

各地正米

⊙下關 先限寄付 止め 前場 [illegible] 後場 [illegible]
⊙桑名 先限寄付 止め 前場 [illegible] 後場 [illegible]
群內地へ (三十日前場) [illegible]

⊙釜山(角ケ錫良) 寄付 大引 高値 安値 八米 九中 九米 十中 [illegible]
⊙大邱(神現物錫良) 寄付 大引 高値 安値 八米 九中 九米 十中 [illegible]
⊙群山(同現物九七三等) 寄付 大引 高値 安値 八米 九中 九米 十中 [illegible]
⊙大阪棉花 當限 先限 寄付 止め [illegible]

⊙二十五センチメートル
⊙大阪綿絲 前場 後場 八月限 九月限 十月限 十一月限 十二月限 一月限 二月限 寄付 同引 [illegible]
⊙橫濱生絲 前場 後場 當限 先限 寄付 止め [illegible]
⊙現物絹業 [illegible]
⊙鐘紡 前場 後場 日本 大引 當限 先限 [illegible]
大阪砂糖 前場 後場 寄付 大引 當限 先限 [illegible]

京城手形交換高 (三十日)

枚數 [illegible]
金額 [illegible]

市中米價換算值
九等米 二七圓五〇
白米 (中) 二三圓〇〇
七分搗白米 三〇圓五〇

仁川正米

[illegible]

仁川穀物出入 (三十日)

	入	出
米(俵)	[illegible]	[illegible]
豆(叺)	[illegible]	[illegible]
米(叺)	[illegible]	[illegible]
二斗入(袋)	[illegible]	[illegible]
米(叺)	[illegible]	[illegible]
豆(叺)	[illegible]	[illegible]

京城穀物組合建値

穀價は在荷薄であるが賣行も捗々しからず產地が日々高値を傳へるので建値のみ一二十錢高で今日の建値は左の如し
▲ミードン 產地搗二十三圓十錢 當地搗二十二圓十錢▲[illegible]

大阪市中外棉唱へ

	月	前日比較
ストリクトミドリング	八九月	[illegible]
ブローチ	同	[illegible]
ベンゴール	同	[illegible]

各地の天氣 (三十日午前)

東京	曇	木浦	曇
大阪	曇	群山	曇
神戸	雨	雄基	晴
下關	雨	城津	雨
福岡	雨	元山	曇
成岩浦	曇	大邱	雨
仁川	雨	釜山	曇
京城	雨		

薩摩義士傳 (162)

中村兵衛作
神保朋世畫

庄屋の同情

寶曆四年の二月木曾、揖斐、長良三大川の治水工事を起してから實に絶えざる難關を排して、七分通りの川普請を成就し、今は殘る三分を遲くも翌五年の夏までに完成せしめんと總奉行平田靭負は益々藩士を督して工事を急いだ。如何にせん不馴に行はれる藩士の職工と、馴れぬ氣候風土に健康を害し、病死する者の續出するには、殆ど手のつけやうがなかつた。總奉行としての靭負の訓示や藩邸の警告に努めたが、殉職と病死は續出する有樣であつた。

身をやせ心も消ゆるばかりの惡戰苦鬪の中に、靭負は薩摩隼人の本分を發揮し、藩宰不屈人に頼らずして、たゞ一死以て君恩に報ずる覺悟であた。藩士自らが鋤鍬取る。それすら不足勝であるは、數十の死者を出してはいよく手の廻らぬ工事を、或は熟練せる石工を他國より呼び寄せ或は總糧なる土地の窮民を雇ひなどして、ひたすら工事の進捗を圖つてゐた。

第二にその甲斐もくれて、寶曆五年の新春を迎へた。世は新玉の春に喜びを酌み醉狂を睨つて、目出た目出たと祝ふべきを、ひ廝さへほんの儀式だけ、もう三ケ日の祝休めを終れば、すぐ四日から泥わらぢはいて、土方仕事にいそしまねばならなかつた。

尤も三大川の沿岸に住む町人百姓も、世間並の正月はしなかつた
「明けましてお目出たう存じます」と挨拶らずといひたいが、挨拶も出來ぬ程ではやつぱり百姓は出水洪水で作物は荷のらず、町人は商賣繁昌せずで[illegible]

[illegible]

濱、いづれ王土にあらざるはなし同じ天皇の赤子、われく一千の命に代へても救はにや置かぬ」
といきよくいひ切つてゐた。それを聞いた藩士等もまた、大いに感激して、
「家老の心中、お察し申し上げる」
「われくは尾張藩三ケ藩の民の爲一同犧牲になつて相果てん」
と皆口々にいひ合つて、いよく工事に熱中し合つた。

藩士は名のみ正月十日のことであつた。怖中の大六も寒さにめげず足を河水にぬらして、身を切る嵐に寒空の空を凌いで、日の小い短い日を罪藩が揃ヶ渕村の堤岸に苦勞を續けてゐた。
「怖中圖一寸」
歌をかけた庄、屋の庄屋大田[illegible]右衞門であつた。その人は已が小屋の侍主である。しかし[illegible]

「コレはお庄屋、[illegible]

[illegible]は女房ずつれて仕事へ出かけにやなりません。どうやら今年は薩摩藩のおかげで川普請が出來上がり、相變つて今までの苦しさを、獨りにする事が出來ませうわい」
「さうともく、何でも相談らなくちや、どもなりませんわい」
人々はこんなことをいひ合つて藩士の勞ひもしなかつた。その中にある平田總奉行はおのが身の苦も忘れて、
「一刻も早く工事を濟まし、この地の百姓町人の苦を救はにやならぬわが藩の屬は三百里を隔てたる他國なれども、普天の下、率土の

京城日報　本紙朝夕共十二頁

月刊　京城□□□

實驗　食用鳩飼養法
農學士　小田孝治郎著　最新刊
菊判全一冊・正價三圓五十錢・送料二十七錢
新設の第一人者たる著者が多年の經驗に基き食用鳩の形態、習性、品種、鳩舍、飼料、飼育管理、繁殖、孵化、病氣治療法等を平易に詳述し、併て傳書鳩、愛玩鳩の飼養法にも及ぶ
樂な手で儲かる確實な副業指針

米野與七郎著　最新刊
實驗活用　養鶏實典
養鶏の事は何でも分り實際役に立つ最優ハンドブック
[illegible]

佐々木喬閱　加藤惠造編
實驗活用　農業實典　再版
三六判布裝七百餘頁・正價二圓九十錢・送料十八錢
作物總論・食用作物・工藝作物・綠肥作物・園藝作物の栽培法並に養蠶・畜産・園藝・農事便覽に大別し、有ゆる農業事項を一覽相に其の要を知り之れが實際上役立つやう肥せる農界萬人の必讀書

地方技師　鶴田萬平著
實驗活用　肥料土壤實典　再版
三六判布裝六七〇頁・正價二圓九十錢・送料十八錢
肥料の種類、形質、成分、鑑定、製法、肥效、各作物別施肥法より、土壤の生成、分類、形質、肥料との關係其他肥料、土壤の有ゆる事項を網羅せる農界、肥料界の當業者、技術家、教師、學生の必携すべき最優書

技師　富樫常治著　圖二百版
實驗活用　園藝實典　再版
三六判布裝七百卅頁・正價二圓九十錢・送料十八錢
第一部果樹、第二部蔬菜、第三部草花栽培、第四部花卉及花木、第五部病蟲害、肥料、第六部園藝加工法に大別し、各種の品種、栽培法は勿論、園藝上有ゆる事項を網羅し直に役立つ最優のハンドブック

技師　原攝祐著　圖二百卅版
實驗活用　病蟲害實典　增訂四版
三六判布裝六百卅頁・正價二圓九十錢・送料十八錢
病害の部には作物園藝上有ゆる病氣の種類、原因、徵候、被害狀況、豫防法を、蟲害の部には各害蟲の形態習性、被害狀況、驅除法、藥劑等を各圖を掲げ實際驅除豫防に適するやう詳述せる最良の必携書

農業・園藝上眞に役立つ最優雜誌
月刊　農業及園藝
内容　二層刷新
前號より斯道の權威たる農林技師木下周太氏の害蟲の解説
[illegible]
小麥の栽培
發行所　東京市麴町元園町一の七　振替口座東京二五七〇〇　養賢堂

地圖と軍需品
龍山練兵町
小林又七朝鮮出張所

山口銀行　京城支店

▲懸賞課題　讀込宣傳歌　懸賞募集
▲締切期日　九月十五日迄
▲當選賞品　各歌曲に一等より三等まで賞品を呈す
カラマツ　苗木
▲投稿規定
主催　咸北種苗組合
後援　京城日報羅南支局

柳製品
行李　バスケット　椅子、卓子　果實籠、鋼鐵籠、干魚籠、共ノ他柳細工品
製造販賣
大邱府達城町一七二ノ一
合資會社　共同物産商會
長距離三六番

近來の快著！
明石元二郎
上下二冊　菊版約千頁
定價上製（背皮）金八圓、並製金五圓、送料不要

―朝鮮在住の士は是非
これを座右に備えられよ―

本書は我朝鮮に深い關係ありし故明石元二郎將軍の隱れたる偉勳と治績を遍く江湖に紹介して從來の史乘に逸せられたる處を補せんとするにあると共に將軍の遺績を敬慕するの精神より元臺灣總督秘書官鎌田正武氏監修、元同府囑託小森德治氏の執筆で材料蒐集に編纂に爾來三年間苦心慘憺の結果臺灣日日新報社の犧牲的奉仕に依り漸く完成し玆に出版を見るに至つたものである、其記述せる處はこの偉人を生んだ明石家の家系より說き起して將軍の生ひ立ちから遂に臺北三枚橋畔の墓田に永眠する迄將軍生涯の事歷と將軍を中心に軍事に政治に、外交に其時代々々の風雲を詳かに叙せられ且つ卷中幾多人物の躍動を見るに於てはさながら當年の事物に親しく接する想ひがする即ち本書は普通の傳記にあらずして一つの外交史、軍事史、政治史將た露國革命史、朝鮮事情史といふも敢て過言ではない、殊に我朝鮮事情を詳叙したるは誠に得易からざる史料と云ふべく上卷五百三十一頁の大部分は朝鮮に關する記事を以て埋められ韓國時代から統監時代―日韓合併―最近の總督政治に至る迄の、國情から制度其他の變遷推移及び壬午の亂、甲申の變、東學黨の蜂起、日清日露の交戰事情、天道教の由來、一進會の行動等を詳記して、餘蘊なく殊に大院君と閔妃の權力爭ひや我愛國志士の活動と、合邦の大舞臺に於ける朴泳孝、李完用、宋秉畯、李容九等の志士を初め大小立役者の活躍振りは髣髴として眼前に浮ぶ加ふるに行文も流暢であるから讀者をして自ら卷を捲くを忘れしむる程近來の快著である、故に朝鮮事情の研究者は素より朝鮮の沿革制度の變替を識るには最も適當な參考書であるから苟も朝鮮在住の官民は是非本書を座右に備へてをかねばならぬことを敢て斷言する

本書購讀御希望の方は
京城日報社事業部へ申込を乞ふ

朝鮮名産

本品は大正十四年三月畏くも御嘉納の榮譽を荷ひ宮城は勿論東宮御所におかせられても好評を賜り
「ツルチユク」果實は北鮮の特産品にして鮮人は古來より本果實は健康を保持し精力を增進する不老長壽の靈果なりとて深山に入り猛獸の危險を冒し採取し來り、地方長官は恒例として李王家へ獻上しおりたりと

◎產地及原料
朝鮮白頭山系三〇〇〇尺以上の高山地帶に產する石南科植物ツルチユク果實にして天然に繁生し居る茶木位の小木にして小葡萄大の葡萄に酷似する實が小枝に一粒宛結實す

◎製造方法
ツルチユク果實の新鮮なるものを釀造し多年苦心研究せる特有の技能により製出したるものにて藥品又は着色染料等は一切用ひず、絕對無害の絕好飲料なり

◎本品特色
ツルチユクシロツプは天然の佳快なる美味と特有の芳香を有し天然の美麗なる「ルビー色」を有する舍利別狀の液體にして天惠の滋養に富み

登錄商標
ツルチユクシロツプ
朝鮮白頭山特產　飲料界の王
天然の美味――美色――天惠の滋養豐富――精力增進

（ヴヰタミン多量含有）精力を增進し消化良好ならしめ滋養、嗜好、清凉飲料として之を凌駕するものなく老若男女を問はず四季を通じ食後又は食間に愛用せば健康を保持し心身爽快氣力を增し長命す

◎用途
衛生を重せらるゝ皆さん御健康を望まるゝ方は是非共、サイダー、ラムネ、コーヒ紅茶其の他各種飲料や御菓子果物等の代りに何人の御口にも良く合ふおいしくて價額も安くて御身體のために良い滋養飲料「ツルチユク」の御愛用を御奬め致します

◎用法
ツルチユクシロツプを七倍乃至八倍の水又は白湯にのばし御飲用下さいませ」氷には此のまゝ御かけ下さい、夏は冷水冬は白湯

◎容量
體裁優美なる無色透明の硝子瓶にて一瓶の內容量約百四十匁入れてあります

製造元　朝鮮咸鏡北道羅南　朝鮮ツルチユク製造所

販賣店は到る所の食料品洋酒店藥店にて販賣します

御大典に参列する民間の朝鮮代表
山口太兵衛氏に決定
「一生一代一門の光榮」と山口氏から感激のたより

曠古の盛典たる今秋の御大典に朝鮮から参列するのは山梨總督、池上政務總監をはじめ高等法院長、覆審法院長その他、官吏側から参列の光榮を擔ふものあるが特に民間側からも朝鮮在住者總代として参列せしむるとの大御心からさきに宮内省を以てこれを公示されたが、同總代については各地方長官が、人格識見あり、長く朝鮮に在住して功績ある人の銓衡に當たり慎重にその人選を行つてゐたが、米田京畿道知事は京城在住者の中、山口太兵衛、古城管堂、釘本藤次郎の三氏を候補に選び、三氏と折衝せる結果京城の草分けとしては山口太兵衛氏であり、京城居留民團當時より幾多の公職にあり、京城今日の發展に功績最も多いので、同氏を總代者とするに決した、しかし同氏は老齢の上昨年來東萊温泉に静養中なので、この光榮をになひうるや否や懸念されてゐたが、卅日東上中なる山口氏より『謹で全快し冠婚葬祭に應じたる』旨電報があつたので、いよいよ同氏をもつて朝鮮在住者總代として米田知事より總督へ推薦する運びとなつたので近く決定を見る事となつた

山口氏 山口氏は鹿兒島縣鹿屋村の出、本年六十二歳、早く渡鮮して艱難して今日の成功を致したもので、現に京城商業會議所副會頭、朝鮮郵船取締役、朝鮮殖産銀行監査役であり、京城電氣會社取締役、京城鐵道支店長山元稲雄氏は氏の實弟である、京城南山町三丁目に住し目下所用で東上中であるが、在城の知人に對し「一生一代一門の光榮である」と感激せるたよりがあつた（寫眞は山口氏）

主基齋田に稀有の瑞祥
◇…杉の鳥居に＝＝新芽が生える

【東京電話】主基齋田耕作地福岡縣知事齋藤守圀氏より三十日一木宮相宛に主基齋田の瑞祥として誠に稀有の目出たき現象として左の事柄を通知して來た、一木宮相はじめ大官連は大いに喜んでゐる

主基齋田入口に建築せる杉の鳥居左側の柱直径約一尺三寸地上約八尺のケ所より新芽を生じ目下その長さ約八分位に達し稍々と伸長致し居り候、これ全く稀有の現象にこれあり、誠に瑞祥として齋田始め關係者はじめ縣民一同益々感激し齋田奉仕に一層の努力を致し居り候

皇太后宮の御祝ひ
宮城御修理の完成を祝はれ　洋畫二點を

【東京電話】宮城の御修理もほゞ完成して聖上皇后兩陛下には來たる九月十五日那須御用邸から御還幸あらせられ直に宮城に入らせらるゝ御豫定であるが、皇太后陛下にはこの宮城の御修理完成を御祝ひあらせられ風景の油畫二點を御贈り遊ばさるゝことゝなり、三十日岡田三郎助、藤島武二兩氏に御下命相なつた

支蒙交渉打切り
萬福麟氏いよく匙を投む　事態再び悪化か

【ハルビン廿九日發】ハング街における支蒙交渉は蒙古側の主張強硬のため依然頓挫中であつたが支那側代表は二十九日ガールに引あげ交渉の經過を奉天にある萬福麟氏に報告したところ、萬氏は圓滿解決の余地なきものと認め交渉打切りを言明したので、事態は再び險悪に向ひつゝある模様である

外蒙の實際的指導者
第三インターナショナル代表

【ハルビン卅日發電】ロシアの對外蒙政策は總てボロジン氏が支配してゐるが、政治並に經濟等の實際的指導は第三インターナショナル代表が當たつて居る、昨年蒙古の有力者チエレン、ドルヂーの死去後はロシア側の勢力がいちぢるしく伸張し目下モスクワ政府の指定せる蒙古人を代表者として操縦してゐる現在外蒙の正規軍は七、八千をこえぬが非常時には約一萬五千位には増加しうる見込で正規軍の大部は騎兵である、外蒙に居るロシアの正規軍は二百五十乃至三百名に過ぎぬがこの内には各兵種の代表者が混入して外蒙軍の各兵種の最少單位に至まで軍事教官を配屬して指導に任じてゐる

引懸りは各國の承認
米國の参加慫慂に支那はどう回答する

【北京廿九日發國通】不戰條約成立に關するアメリカ代理公使マーチンス氏の國民政府に對する通告全文は廿九日アメリカ公使館より發表されたが、その内容は同條約の起草および成立までの經過を述べた後條約全文を寫し、更に二三ケ國の加入を希望した頗る長文のもので、支那以外の二三ケ國に發せられた通告と同文である、但し北京においては國民政府は日本をはじめ不戰條約加入國よりまだ承認されてゐないのでアメリカ政府の慫慂に應じ参加せんとする場合、加入國の多くがこれを如何に處理するか、この點が可なりの問題となるであらう

六時から政府側は晩餐會に招待し、吉田外次官はじめ外務省各局長も出席して男の東三省問題に關する勞をねぎらつた

デ氏の渡日
船舶院財務主任

【ワシントン廿九日發國通】米國政府の船舶院財務主任アルフレッド、デントン氏は二十九日發日本に向つた、氏の日本訪問は過般船舶院の汽船が日本品税を撤廢し保留中なるを解決するためであると

ロシアと國交斷絶 そんな事はない
田中首相時局談
最近の財界の様子では公債増發は困難らしい

【東京電話】田中首相は卅日午後三時五十分上野着で歸京したが、車中左の如く語る

最近共産黨を根本的に防壓をするためロシアと國交斷絶をするだらうなどと或る新聞に書いてあつたが、そんな事はない、無論露國に對して共産黨の宣傳を爲さしめぬ

或る種の勸告 をした事はあるが必ずしも今の話ではないズット前の事だ、この頃コロンバイ[illegible]な事が起つたので勸告したのであらうが斷じてそんな事はない、コロンバイル事件は露國が後から陳謝してゐると云ふ噂があるが、露國では又日本がつゝいてゐるといつてゐるさうだ、そんな馬鹿な事があるものではない、併しこの事件は大した事でもなく奉天側で鎮壓してゐるからそれに委して置けばよい、別に日本として

對策を講ずる 必要もない、明年度豫算は財源が餘りないから新規事業は昨年の不成立豫算程度以上は出來まい、この間三土藏相から最近經濟界の状況を聽いたが現在の状態では公債の増發は困難であるらしい

新黨遂に交渉團體
田中隆三氏の入黨で
◇…直ちに届出る

【東京電話】民政黨脱黨代議士田中隆三氏は三十日午前十一時京橋に新黨倶樂部の床次竹二郎氏を訪問、新黨に加入する旨を述べた、これで同倶樂部は二十五名となつたので直に衆議院事務局に交渉團體としての届出をなした

故富永氏陞叙
故朝鮮總督府道事務官正五位勳四等　富永一二
叙從四位（特旨を以て位一級被進）

日本無誠意
急がねばそれでよい
呆れ返つたはなし
王正廷氏ステートメントを發す

【南京卅日發電】王正廷氏は本日濟南事件に付き左の如きステートメントを發した

濟南事件については日本が未だ支那に交渉する誠意がない様であるが日本が若し解決を急がなければ國際聯盟總會に提出し各國の公明な批判を求めん

局面打開の爲列國會議
關税自主實施前に　我が當局の計畫

【東京電話】政府は日支關係に關し局面打開の一策として、支那の關税自主實施前にわが國が列國會議を提唱して列國の協調を求め本年中に列國會議を開き支那に對する政策を協定して交渉を開始し、列國との協調的解決をはかる意向である

附加税の徴收を計畫
奉天當局の資金捻出策
我當局は絶對反對

【東京電話】奉天當局が財政難に陷つてこの窮境を切り抜けるために奉天内の諸税に要する資金のねん出策として最近二分五厘の附加税徴收を計畫し、滿鐵沿線及びその他の徴税機關をして附加税を斷行せしむることゝなるべく、目下これが實施方法につき研究中であるが、わが外務當局は依然これが實施に絶對反對の態度を持續する方針である

伊太利も加へて
四國商議とならん

【北京二十九日發國通】國民政府の關税自主問題を中心に列國領事團は非公式商議を行つてゐるが特に英米佛三國に伊太利を加へ四國商議となるものと觀ぜらる

上海佛租界に共産黨の巣窟發見せらる

【上海卅日發國通】上海佛租界に共産黨の巣窟を發見し[illegible]共産黨の宣傳パンフレット共産黨關係書類一萬五千册を押收した

中央政治會議

【南京卅日發電】中央政治會議は昨日左の二項を可決した
一、河北省政府を北平に移す
二、反革命犯は特別法院中の者は司法院の成立後各法院に移す

大演習陪觀
國民政府の六氏

【南京卅日發電】軍事委員會は左の六名を日本に派し秋季大演習を陪觀せしむるに決した
何應欽▲蔣作賓▲[illegible]▲賀耀組▲張[illegible]▲朱紹良

衛國公使交渉開始か

【北京二十九日發電】ポルトガル公使ビアンチ氏は四日南京に赴き十日より王正廷氏と條約改訂交渉を開始すべしと

陝甘兩省に土匪猖獗

【南京卅日發電】最近陝西、甘肅兩省方面に土匪猖獗しつゝありとの報が國民政府に達したが、右につき李烈鈞は語る
陝甘兩省の土匪は目下馮玉祥氏が部下をして討伐せしめつゝある、又西當の軍は馮、閻兩軍及び[illegible]を以て討匪中であるので遠からずして掃蕩する見込である

國有財産調査の第二班近く來鮮
第一班は調査を終へ近く歸東する

表題國有財産調査會第一班の調査を終へ近く歸東する國有財産調査會幹事長は語る
僕ら第一班の調査したのは主として文部、陸軍、海軍等の一般會計に屬する國有財産で、特別會計の方は關東州で短時日の調査では仲々まとまるものでない、内地の國有財産は總じて經濟價値をもつてゐるが朝鮮のそれは都會地は別として大部分單に[illegible]的状態にあるので經濟價値から見ては殊の外違いものである、尚第二班として成毛拓殖局長、委員藤田四郎氏、會計檢査院の河野氏等が九月十日頃來鮮、朝鮮を調査することになつてゐる

仙波混成旅團に歸還命令發せらる
◇…陸軍省公表

【東京電報】五月初め滿洲方面の兵力補充のため朝鮮軍より關東軍に増加せられありし混成第四十旅團は支那時局推移の現況に鑑み其の本屬に復歸せしめらるゝ事となり今卅日發令せらる

米國の諒解を得べく金子子爵を特派
渡米せしむと首相閣議で報告

【東京電報】政府は對支問題に對する帝國の眞意を諒解せしむるため今回樞密顧問官金子堅太郎子を個人の資格に依つて渡米せしむる事に内定し廿九日の閣議に於て田中首相より各閣僚の諒解を求むるところがあつた、金子子爵は九月初旬渡米、米國要路者と會見し御大典迄に歸朝の豫定である（寫眞は金子堅太郎氏）

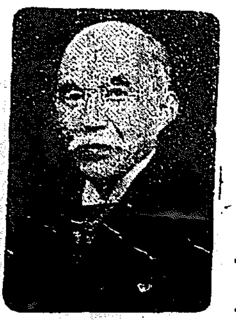

また何んの話しもない
―と金子堅太郎子は語る

【葉山電話】政府の特使として渡米すべしと傳へられる金子堅太郎子は語る
さういふ話は未だ少しも聞いてゐない、若し要求されれば自分の息子が顧問の職に居るから顧問からでなくとも息子から何か話がありさうなものだが未だ何んにもそんな事は聞いてゐない、よし交渉があつたとしたところで、この老齢では無理な旅もあるまい、それも國家の一大事とならば辭せぬが、恐らくそんな事はあるまい

恩給改正
實現を期す意氣

【東京電話】政府首腦部ではいはゆる恩給亡國を救ふべく多年の懸案たる恩給法の大改正に著手し必ずその實現を期する方針だと觀測されてゐる

郵便年金積立機關運用規則
改正勅令公布

【東京電話】郵便年金積立金機關運用規則は卅一日勅令を以て公布されることゝなつたが、右は大藏省において簡易保險の例にならつて積立金の管理並にこれが運用は遞信大臣においてなすことおよび、その運用規則を定め特に公債の購入を規定してゐることが注目されてゐる

三共和國の參加希望

【ワシントン廿九日發國通】アメリカ政府の不戰條約參加勸誘に對しキウバ、ボリビヤおよびペルーの三共和國から不戰條約參加の希望をアメリカ國務省に通告した

露國も結局條件附調印か

【モスクワ廿九日發國通】ロシアの不戰條約に關する輿論は一般に反感をもつてゐるが、勞農政府は留保條件附で調印するものと觀測されてゐる

日本最初の埃及領事館
神戸に開設

【東京電話】日本最初の埃及領事館が近く神戸に開設されることゝなつた

第五中隊天津を發す

【天津二十九日發電】駐屯軍五ケ中隊は二十九日午前八時天津發日本に歸つた

林男を犒ふ
首相の晩餐會

【東京電話】田中首相は[illegible]

九州四國山陽方面大暴風雨に荒さる
颱風は九州東南より敦賀灣に抜く

【下關電話】廿九日夜來の颱風雨は宮崎、大分兩縣、四國の一部、廣島、岡山兩縣を通過し敦賀灣から日本海に抜けたもの如く、その進路一部に相當の被害をおよぼした、宮崎市では電燈消え高鍋町付近は縣道四百餘流失し、宮崎市内は數千戸、延岡町は浸水家屋を出した、大分市内は大分川の北岸堤、新大橋、鹿屋街等流失し、浸水家屋約一千戸、山崩れ各所に生じ死傷者もある見込み、[illegible]電信電話は何れも不通となり、その後の被害は不明である

辭令（東京電報）

任專賣局副事務官（七等）朝鮮總督府事務官專賣局　島田　弘
任朝鮮總督府判事（六等）判事　藤野　登泉
同　道理事官　影山　宜世
同　　神谷　小一
任總督府道事務官（五等）府屬　濱崎　岩級
府道屬　山路　安之
同　　小笠　宜次
任府道理事官（七等）府屬　木次　長文
任府道理事官（八等）府郡屬　朴　從勳
任府理事官（七等）府道屬　武田　辰二
任府理事官（七等）府屬　村上　恥己
府總道局技師兼府技師　鈴木　英二
免兼官　朝鮮公立實業學校長兼公立實業學校教諭　野村　勝
依願免本官　平壤慈惠醫院附二等軍醫　木村　勇
依願休職被仰付

宮城縣教育視察團
宮城縣小學校教員視察團一行廿三名は九月二日午後八時四十分京城着九月四日迄府内視察の筈

―人―

◇吉留直哉氏　專賣局副事務官兼財務主任吉留直哉氏は今回退官し朝鮮殖産元捌會社庶務課長に新任した
◇村士專務課長　南鮮出張中の所三十日朝歸城
◇吉富臣砲大佐（第二十師團參謀長）著任挨拶の爲め卅日本社來訪
◇向井鮮銀支店課長　三十一日朝入城の豫定

茶話

▲ケロッグ國務長官の提案容れられて不戰條約調印を見る▲制裁規定はないので損をする心配はいらぬから▲判子一つのとならばと調印の列に入るもの參加十五ケ國ばかりではなく▲總じて四十八ケ國ゾロくとこれに從ふの形勢だ▲法三章にして天下を治めたは古き支那のと▲ケロッグ條約三條を布いて深謀球上に戰爭を絶滅せしめ得たらえらいものだ▲こいつ支那の故智をまさんだ▲もとコンなのは東洋思想にはあつたのサといつたって始まらぬ▲ケロッグ大統領と次々期以後には期待されるほどの人氣を博するに定まつた▲公約數が次第に小さくなるのは條件これを數へ▲條件が大き過ぎるから自然は割り切れず▲到頭しまつた▲最大公約數三條ぐらゐを持ち廻れば▲大した負擔でないので誰しも氏神の際、心ぜネヴア會議を御破算にもして頭の抜け參り には▲そこばくの寄進について何ほどかの參加をするのだ▲無理を強いてはならぬ強いては事を仕損じます▲三條の外はモンローも怒しかくし。

經濟

平北の春蠶状況

春蠶成績 本年は上流即ち渭原、江界、楚山地方、六分作で沿線に至るに從ひ成績良好である

蠶種 は上流即ち碧潼、楚山渭原、江界、慈城の五郡は全部内地種で他は道内產である

本春の氣象状態 五月十六、十八、十九日には氣温低下し上流地方に降雪あり零度以下に降下した、五月廿一、廿二及六月四、五、六日にも氣温低下し上流地方は零度以下中部地方は五度沿線地方は十一度に降下した

降雨 碧潼四、五齡中に於て雨量多くなかつたが上流十個中部八回沿線五回の降雨があつた前述の如く本春の氣候は甚だ不順で桑樹の發芽も數回氣温低下したので桑葉の伸長二時停止せる結果蠶兒の發育と併行せず軟弱な桑葉を給與せる結果自然蠶兒は虚弱に發育した然るに四、五齡期に至り降雨のため軟化病即ち五日病又は六日病發生し成績良好でなかつた模様である夏山地方は[illegible]成績の如き[illegible]山蠶で飼育したものは成績良好であつたが北面で飼育せるものの又山蠶の山蠶にて飼育せるものは成績不良である、要するに[illegible]蠶の成績は氣状不順に因るもので從來成績不良の場合は蠶種に對し相當の批難があつたが上流地方は郡の指導せる内地蠶種であつたが今日迄何等批難の聲を聞かない前年に比し飼育戸數及掃立枚數が著しく減少したのは繭價低落の結果で獨り渭州郡のみ前年に比し増加した（新義州）

鐵道もやる
朝鐵の辯明

朝鐵は自動車にのみ專念し本業の鐵道は忘れ勝ちなると非難を蒙つてゐるが、右について朝鐵社長は左の如く辯明してゐる
當社の百哩計畫は實現するものであつて年々之が實現のため努力する方針である。實現の方法としては十ケ年計畫案も出來てゐるがどんない困難に見ても六、七十哩は必ず實現したいと思つてゐる。從つて出願以外にも出願するつもりであるが中央線は扇線と並行するのでどうかと思ふ、當社の事業地は六ケ所に分れ聯絡がないので之が聯絡線一を圖り度い、自動車會社の經營は當社經營の鐵道と積極的に並行聯絡をとる爲めで決して自動車のみに力を注ぐ譯はない

無煙炭販賣方法協議

朝鮮無煙炭鑛業組合は卅日朝鮮無煙炭鑛會社會議室において定例總會を開き總會終了後無煙炭販賣方法に關する打合せその他につき協議した

無煙炭定時總會

朝鮮無煙炭會社第三期定時株主總會は三十日午前十時より同社にて開會營業報告其他決算承認利益金の處分も案原案通り承認し利益金一萬三千百七十五圓を全部後期繰越し可決し十時二十分散會した

◎株式◎

大株短期引跡

大新	九十四圓一（不變）		
鐘新	百三十四圓四（不變）		
久原	五十八圓五（三十錢安）		
東新	百七十六圓六（不變）		

大株長期後場

銘柄	寄付	大引
久原	五九、四〇	五九、九〇
郵船	七〇、九〇	

本玉

三十日前場に於ける百枚以上の出來玉は左の如し
京取　賣方正崎一四〇京證三二〇新田五六〇外小口三店▲買方白井二〇古川一七〇田中友一二〇成濟七三〇新田一〇〇金秀一四〇市川一一〇外小口一店
大新　賣方松井一四〇正崎三四〇
鐘新　賣方白井[illegible]買方[illegible]
東新　賣方白井一〇〇金楓五七〇京證一、〇二〇新田一〇〇外小口四店▲買方正崎六一〇古川二八〇松山二二〇白樂二四〇外小口五店
安取　賣方小口▲買方松山一七〇外小口二店
○成濟一八〇新田一六〇外小口二店▲買方白井一〇〇吉川一〇〇樂三〇〇外小口五店
○成濟一六〇松山一、六〇〇白

◎期米◎

大阪期米市況
後場休會 荒野久勝賣り新井村岡上ち買は七十五錢と三錢安に始まり双方の手詰めの外海部内に天氣恢復見越の賣りに七十一錢六十九錢六十六錢六十三錢より六十一錢とダレて大引せり

各地期米後止
▲先限下關三一、六六▲桑名十一卅三一、八二▲同十二番三一、八一▲名古屋三一、〇〇▲金澤三〇三九▲熊本二九、七〇
大阪最終氣配六十一錢（不圖）

鮮内延べ（卅日）

釜山米穀市場

	寄付	引値	高値	安値
八末	納會			
九中	三六〇	三六〇	三六〇	三六〇
九末	三六〇	三六〇	三六〇	三六二
十中	三六三	三五九	三六三	三五九
出來高	三六〇〇			

大邱米穀市場

	寄付	引値	高値	安値
八末	納會			
九中	―	―	―	―
九末	―	―	―	―
十中	三六四	三六四	三六四	三六四
出來高	三三〇			

群山米穀市場

	寄付	引値	高値	安値
八末	納會			
九中	―	―	―	三六四
九末	―	―	―	三六四
十中	三六二	三六六	三六五	三六六
出來高	[illegible]			

大阪期米喰合

	賣方	買方	取組高
當限	納會		
中限	二一	二一	六〇、五〇〇
先限	二七	二〇	二〇三、〇〇〇

仁川各店俵合（單位百石）

	納	會
當限賣方		
同 買方		
中限賣方	①一二⑧	一三⑦七
同 買方	⑳一⑦	一⑭一二⑳一八
先限賣方	⑦三二⑭	一七⑳七⑫四
同 買方	⑱三七⑳六九⑳五七⑳	

六　三六⑳六四

大阪市中在米高
三十日現在高は百三十萬八千十百七十俵と前日の在米高に比較して九千三百七十二俵の増加である

東京深川在米
三十日現在高は二十三萬三千四百八十一俵と前日の在米に比較して一千五百四十六俵の増加である

◎市況◎

横濱生糸後引

	大引
九月限	一二三〇
先限	一二八二

安取粟取引
安東取引所二十九日の滿洲粟相場は左の通り

	前場	後場
	八月限　九月限	八月限　九月限
寄付	六・六五　出	來　出
高値	六・六五　來	納　來
安値	六・六五　不	會　不
引値	六・六五　申	申
出來高	一車	出來高　車

仁川大豆本玉表

當限賣方	⑳二〇〇	
同 買方	⑳一〇〇⑦一〇〇	
中限賣方	ナシ	
同 買方	ナシ	
先限賣方	⑳一〇〇⑳一〇〇	
同 買方	⑳四五〇⑳三五〇⑳二	

▲取組高　當限二〇〇石中限不申先限一六五〇
▲出來高　先限一〇〇石　合計一〇〇石
▲帳入値　當限中限不申先限一六五〇　總計三五〇石

海外砂糖市況
キューバ　當限一二第八分三
ジャヷ　九月限一三ギルダ八分七
紐育（新）前約[illegible]一〇仙二分

時評 不戰條約の効果 良心を支持者として

不戰條約は去る廿七日巴里外務省において參加十五ケ國の全權代表によつて調印された。條約は歴史のごとく、批准書寄託の全部終了によりて效力を發生するわけであるが、各國議會の批准の模様を統するに、大たい異議なき模様にて、たゞアメリカが上院の…

…不戰條約は國際的なる道徳であり、もとより國際紛爭のごときを伴はないのであるから、その實力が徹底づけられて居らぬことは疑ひないのであるが、さりとて國際間の問題が如何に…

…この條約によりて世界人類は一つの新たなる出發を見出したのである。…とにかくにも千九百廿八年代の世界人類が、不戰の約束を成し遂げ得たりといふことは、時代の…

平和に一歩を進めた 不戰條約の調印

十五ケ國が既に參加した外 更に四十八ケ國に參加勸誘說

…日、英、米、佛、獨、伊、の六ケ國は一般に世界の六大國と呼ばれてゐる。この大國と呼ばるゝ資格の中の一に、軍備の充實といふ事が重なる要素になつてゐる。…

比度の不戰條約なるものは
（一）國家の自衞權を制限又は侵害するものでない事
（二）聯盟規約との間に何等の矛盾なき事
（三）ロカルノ條約とは互に…じて平和を保障する事
（四）中立保障條約とも何ら…せぬ事
（五）不戰條約加入國中の一國が條約に違反した場合、殘餘の締約國は自動的に右違反國に對する不戰の義務を解除される事

などの約束をしてゐるのであるから…「お互ひに戰爭はしない事にしよう」といふ道徳的約束に過ぎないのである。

米國資本家の見た 支那の現在と將來（下） 流石に支那の本體を正解し 大體妥當な意見

支那の財政

支那は今後軍隊の整理、鐵道、港湾の建設、水利治水事業をなすべき幾多の大事業を控へて居る。それには莫大なる資金が必要とする。それゆえに新しい中央政府は今までの様なやり方ではいけない。從來の政府の債務は正式な公債に引直しかつ現存の國際團に對してはその元利支拂の方法を立てる必要がある。…

日本と滿洲

一九二三年、日本に大地震がおこり東京、横濱その他の都市が破壊された際に日本政府は歐米の投資家に向つて復興資金の供給を求めた。一九二四年二月アメリカにおいて一億五千萬ドル、イギリスにおいて二千五百萬ポンドの公債が發行された。今日アメリカが日本の證券に投資して居る金額は凡そ三億ドルにもおよぶであらう。アメリカの投資家は支那にも資金の供給を否むものではない。然し…

呼倫貝爾問題 帝政時代から幾度か 支那と勢力を爭つてゐた

【ハルビン特電】現在の呼倫貝爾は黑龍江省の面積の約三分の一を占め約二萬方里で蒙古人、支那人その他を併せて人口約十萬である。…

内務省側では 知事公選に反對 現在以上の良案がない 公選は却つて弊害

【東京】政友會においては既定方針に基づいて知事公選を具體化せしむるために政府に右實現方の要求をなし、しきりにこれが實現を希望してゐるが、政府においても知事公選の實現は重要問題であつて、これが實現のためには現行行政組織に根本的に改革せねばならぬ…

勞農ロシアが 富くぢ付で募債 不勞所得として御法度の 利子までつけて

【モスコウ發聯合】ソヴエート、ロシヤでは今度國内の産業復興を計る目的で新たに五億ルーブルの内債を募集することになり起債の實を擧げるためこの公債は富籤つき即ち利子による配當といふ剩餘金を當てることまで宣傳してゐる。…

自動車王の 商略

【ブダペスト（ハンガリー）發聯合】聞くところによると自動車王ヘンリー・フォードは今回ハンガリーのためにその首都ブダペストからセゲディンまで百二十マイルの道路に自費をもつて舗石鋪道を敷設する計畫を興したさうだ。…

公債の賣出で 金融調節は困難 公債市價の暴落で 資金需要は起らず

【東京】三土藏相は土方日銀總裁と會談の結果、低金利政策として日銀所有の公債一億の賣出しを斷行し、以て根本的に金融緩和を調節せんとしてをるやうに傳へられて居るが、…

鴨江材に對する 我等の望み 特定運賃制存續について 荒川六平氏語る

…

佛蘭西選手 歡迎の歌

佛蘭西選手歡迎歌 與謝野寛作歌 山本直忠作曲

よくこそ、よくこそ
佛蘭西選手の青年諸君
はるばると、よくこそ
萬里の東へ

今、東の國に譽あり
我等は仰ぐ、咲く花の
匂ふ盛りの若き陛下
昭和の御代の輝く初め

おお、此時、更に譽あり
我等は迎ふ、ゆかしくも
自由、平等、平和の先驅
近くは世界の戰爭に勝ちたる佛蘭西

よくこそ、よくこそ
佛蘭西選手の青年諸君
はるばると、よくこそ
萬里の東へ

ロハて進上

この世智辛い世の中に大枚十五萬ドル（約三十萬圓）もする堂々たるアパートメント、ハウスを無代で…

週刊雜誌 サンデー毎日

九月二日號

新裝成れる 九月增大號

松本商業優勝記 橋戸頑鐵
大傘橋の下から 久米正雄
映畫見たまゝ「笑ふ男」（ユニバーサル映畫）
あの旅・この旅 松崎天民
芝居見たまゝ「心中萬年草」 高原慶三
阪神雜記 坪田讓治
無人島漂流記 中川勇

第四回『大衆文藝』募集 一千五百圓懸賞規定發表

新學期の問題
試驗地獄救濟案の 新制度は成功したか？ …全國より集る新報道を見よ…
試驗改正とその結果 成績の惡い子供への對策 三田谷啓

秩父宮殿下の御近狀を拜す 高橋たか子
節子姫の御事ども 某高官謹話
御婚儀の御順序
節子姫晴れの御式服について
節子姫同級生のよろこび …御學友… 西條八十 山本夏子 加舘作次郎
私の結婚
縁結びの本家出雲大社を訪ふ 一記者
私設「縁結びの神」との問答 一記者

井の底の人魚 菊池幽芳
悲戀の入れ墨 春駒こと 森光子
一頁怪談 樂屋風呂の怪 吾妻榮三郎
幽靈 武井守成
御大典に因んだ今秋の流行 的場多三郎
秋のお料理
秋の七草と生け方 池田理英
山伏の峰入り 岩崎榮
窯にかくれて 石割松太郎
【家庭病院】皮膚病 桂三友
五千名入賞「顔合せ」當籤者氏名
一萬入賞者氏名發表

本日發賣

（全國新聞賣店で販賣）

定價据置 十二錢（郵稅二錢）

大阪毎日新聞社
東京日日新聞社

旱魃の慶北から
總監巡視に随行して（三）
和島生

慶北の旱魃被害は目下のところ凡そ一千二三百萬圓であらうとのことである。人口二百三十余萬、地方費豫算七百余萬圓の道としては、而成りの打撃といはねばならぬ。總監が心配して巡視するのも無理からぬ次第である。それにしても、雨に惠まれぬ土地に、それだけの設備が前以て施されてあるか、ソコに遺憾の點はないか、これは十分研究に値するであらうと思ふ。

青年の訓練

總監が大邱の旅館を出ると、旅館までの沿道にボーイ、スカウトが整列して出迎へたのが殊に目を惹いた。府尹の話によると、近頃青年訓練を開始してゐるさうだ。そして府尹自ら早起きして青年を指導し、體力、規律の訓練に努めてゐるさうだが、朝鮮にもかうした私立の青年訓練が殖えてゆくのは喜ぶべきことだ。内地では訓練を受けた青年と受けぬものとは職業方面では歓迎の度が違ひ、兵役年限の短縮といふことのみでなく、實業方面では訓練をうけたものに就職の優先權を與へるといふ傾向さへ生じて來た。商店でも工場でも又は會社では青年を使つてみて訓練をうけてゐるかゐないかは直ぐ判るさうだ。そしてその成績は訓練をうけたものがまさつてゐるのは勿論である。嚴正な規律に意思が強固で規律正しくかつ職務の勤めに富んでゐる、そして今や青年訓練は就職條件の一つたらんとしてゐる。この點からも青年訓練の必要は今や一日もゆるがせにすべからざる時に迫つて來た。總監はこのボーイスカウトに對して特に歩を止めて親しく激勵したのであつた。

司法の權威

慶北は古來思想的に八釜しい土地である。近來は新來の生嚙じり思想を振廻す若い者が出て來り遂に彼の不逞共産黨事件を始めとして二重橋爆破を企てた金祉燮や田中大將狙撃の李鍾岩などを生むに至つた、かうした思想的に險悪な土地にあつては、司法權の威力は十二分に發揮されなければならぬ、かうした危險な思想を取締るに當つて、最大の力となるものは、今の時代では法の威力を措いて他に求めることが出來ない。現代の如く混沌たる時代にあつて頼むは法の力のみである。法の威力のみがよく赤い思想運動を押へることが出來る。總監は特にこの點を念において、記者は特にこの感を深くした。司法官の健在を祈つてやまない。

綱紀の弛廢

政治といはず思想界といはず現代ほど迷妄混濁せるは蓋し少いであらう。この時にあつて綱紀の振肅は愈々嚴肅たらざるを得ない、特に朝鮮においては殊に然りである。總監は慶北道廳において道職員を集めて訓示をした、綱紀いやしくもせざる底の訓示で記者は思はず膝を正した。官吏たる心がけがかくあらねばならぬ。一人罪をうれば官吏の信用に關する、官吏がその信用を民衆から疑はれては、その職を遂行し得ざるに至る。綱紀弛緩して正しき政治は望まれない。諸君は斷じて病ましき點なきを常に覺悟して職に當たれ、近時官紀紊亂の聲を聞く、諸君は官吏の信用のためにこの聲を打ち消せ——と實に峻嚴な訓示であつた。これはひとり慶北の官吏のみでなく、他の地方の官吏もよろしく綱紀の肅正に心かくべきであらう。

篤行者引見

峻嚴な訓示の後、總監は知事室で地方の篤行者を引見して篤行を稱揚するところあつた、記者はその人々を見るところあつた。かうした美擧を見る時ほど愉快なことはない、またかうした人々の美事善行を世に顯はす事ほど愉快なことはない。道知事に推薦された篤行者は、銀行の頭取、金融組合長、金氏は六萬圓を投じて私立普通學校を設立して地方青年の教育に盡し、同校は今や財團法人となつてゐる。……六日朝慶州の第二夜を大邱に送り、北方巡視の途に上り慶州を經て安東へと向つた

平壤のメートル展覽會 九月廿七日から

咸鏡南道
豪雨の濁流 咸興を呑む
全市殆んど浸水 被害夥しき見込

二十九日午後雨は漸く晴れたが各地の水害狀況は依然として不明のものが多く、咸興の水災被害は依然として想像の外を出でないので、判るばかりである。咸興、咸鏡線方面三マイル三十サンチの雨量に達し城川江の水は廿九日午後五時なほ四尺を越えその附近水量十五尺に上る豪雨ケ所やレールの流失さへあつて汽車の見込立たず北部との通信不通の咸興以北は如何にして列車を運轉しつゝあるかさへ不明である。廿九日午前八時咸興驛發の豫定であつた列車は既報の通り咸興驛の構内で立往生……二十九日午後一時咸興驛着の豫定であつたが城川江の増水のため約一時間延着……（以下判讀困難）

目醒しい 消防組の活躍
決死隊を募つて 罹災民を救助す

廿八日午後十一時咸興消防組長は出動し見た避難中の罹災民救助のため決死隊を募つたところ六名は勿論組員も應じ避難所に救助中の罹災民の數は半ば一名の命を下すと共にこれが遂行に必要な決死隊を募つた。城川江の水は既に來襲の增水が高く、咸興、近隣の民は皆避難し附近の民家は……（咸興）

列車顚覆の場所
有名な急勾配

咸興本宮驛で顚覆した五四三列車事故現場は咸鏡線中の急勾配地の箇所で……（以下判讀困難）

警備電話不通となる

咸興方面浸水のため元山咸興間を除く以北の警察電話は全く不通となり各地との通信杜絶し今の處復舊の見込立たずなほ公衆電話も咸興以北は全然不通となつた（元山）

なほ市街に至らぬ。咸興市内は床上浸水二千九百七十余戸床下浸水を加ふれば一部の高地帶以外は殆ど全部浸水したものゝ如くその數六千と見られて居る。最も憂へらるゝのは浸水後の衛生施設であり罹災者の救濟な物價釣上げであるがこの方は警察側で嚴重警戒中である（咸興）

運送業を 自營
咸鏡線全通と對策

咸鏡線の全通に伴ふ元山運送業者の對策に就き各方面とも重要な研究が積まれてゐるが鐵道側はその對策につき慎重研究を重ねた結果直營的施設により小運送業を經營せしめ手數料および諸かゝりを減じ地方の荷主の負擔を輕くし目下の運輸營業の方針をもとに其自營の段階に至る見込みである……（元山）

新興邑の交通杜絶

咸南新興邑と咸興新興鐵道の間を流るゝ城川江上流では增水十余尺に達したゝめ河水氾濫し新興邑より東上通方面へ通ずる道路も數ケ所の小河川氾濫による交通杜絶のため目下新興邑民は袋の鼠同様である（咸興）

元山驛大混雜
汽車から汽船に乘替る

咸興方面大洪水のため前北以北列車不通となり下り列車の旅客は殆ど元山から連絡船によつて北行することになつたので切符の切り換その他で多忙を極めて居る時も時廿八日夜鐵咸王子山間で突發した五四三列車の轉覆事件ありその爲今夜十時および翌午前〇時四十分元山驛着上り列車が立往生するなどで廿八日夜から二十九日の元山驛は大混雜を呈してゐた因に廿九日午前十時發の元山清津間連絡船は客扱のため約二時間延發した

てゐて其他元山石油組合が殆ど輸送されたのでその他は目下搬出中なほ激動の爲負傷した五名は打撲および擦過傷（内一名右臂骨折）で鐵道病院の鐵道官舍に收容し元山から星野鐵道醫院急行醫手當てを施したが何れも輕傷で各自目的地に出發した因になほ五四三列車が脱線顚覆の場所は咸山驛と廿二マイル十鎖の地點は非常な急勾配の上ひどいカーブのある所で去る四月二十二日にも脱線したことのある場所である（元山）

國境警備電 話完成

國境警備電話の第二期工事たる北鎭間および鴨山三水間の架設は既に終了したので元山分掌局では架設を急いで工事中であるが遅くも本月末頃には竣成の見込みでこれが完成すれば國境警備上の通信は非常に利便をもたらす譯である（元山）

その一策として組合において運送業を自營してはとの研究が進められてゐる……組合内に右自營の末成算十分なので組合内に自營論者有力となり具體化しつゝある折がら或は近く實現するやも知れぬ形勢にある（元山）

慶尚南道
旱害一萬六千町
二萬五千石減收

慶南における旱害狀況は二十九日道發表によれば本年十七萬町歩の内旱魃のため減收の見込が一萬五千町歩に達し植付不能六百町歩、植付不能のため代用作物の植込み畓作五百二十町あり、咸陽、陝川、山淸、居昌各郡に植付不能の畓多く本年の旱害の爲に昨年二百二十萬石の豫想をつけた慶南も本年の收穫は二萬五千石程度の減收となるのは避け得ぬ處であるが、幸にして被害地方の救濟策を講ぜねばならぬ程度にまでは至つてをらぬ（釜山）

大体向きのメートルから徹底的に極めて緻密なものをはかる處まで手の届くだけのものを陳列する一方當日の入場者へたいしメートル智識の普及をはかる趣旨の下で特に反物、米、酒等のメートル賣を催しなほ懸賞投票をして出來る限りの宣傳を試みることになつた（釜山）

釜山の メートル展
十一月開催

釜山府ではかねてメートル法實施のため研究中であつたがいよいよ十一月五日前後から港町一丁目商品陳列所の全部をメートル展の會場として大々的にメートル展を開催することに決定し當日にはメートル實施に關するあらゆる參考品は勿論、面白い統計表その他一般から使用されて居る舊來の度量衡との比較等日常の生活に使用されるもの……

咸南雜組

◇元山府及び元山商業會議所主催の北鮮視察團は一日午後六時元山帆の清津丸で元山出帆視察團員は左の諸氏に決定した
前田伊之助、小山太郎、米倉忠（元山）
◇ノールエーハーバージ號（五、五七八屯）は廿六日朝元山入港ライジングサン石油會社石油千百五十屯陸上後廿九日朝出帆
◇元山泉町鮮銀宿舍杉谷道雄（三）は本町一丁目三清水商（一）は二十七日何れも腸チフスと診斷さる

三千浦と晋州の上水道
上田土木課長談

晋州、三千浦、馬山、統營方面を視察中であつた慶南上田土木課長は二十八日歸任したが左の如く語つた

▲三千浦上水道案は以前から問題となつて居り、四千名ちかい居住民の保健の點からみても一日も早く同問題を解決する必要がある、幸ひにして三千浦から約一里離れた處に完分に供給する丈けの上水を得られる水源池があるので入費は多く投じたならば現在よりも遙に安全で衛生的な施設をすることが出來る、これと晋州上水道も現在の揚水機では不完全極まる程度で不衛生であるのみならず水道の水源池が惡くるのに日本一と稱してよい位の不衛生なものであるので五萬圓位の費用で全部改修し新たる見込みであるが、近々本府から鈴木技師が來晋して三千浦を視察しその序に晋州へも廻り仔細に調査する筈である（釜山）

晋州公園
御大典記念として 實現を圖る

晋州城址の矗石（元道廳舍のあつた所は今の晋州師範學校所在附近一帶）に遊歩道路を開鑿し、城壁の遺跡たる池の設備を施し、城壁の周圍に散策道路を設けて公園の設備をなす計畫は、既に林學博士が過般來晋の際踏查したもので晋州面では御大典記念として、これが實現を計るべく、近く林學博士を招聘して具體的の計畫を樹立する筈である（晋州）

平安北道
富永警察部長葬儀
新義州空前の盛儀

故平安北道警察部長富永一二氏の葬儀は二十九日午後一時から官民會葬者約七百名參列の下に新義州公會堂において盛大に行はれた。知事、府尹、司令官等、警察部長代理として石川警務課長が弔辭を讀み、次いで官民各團體代表の弔辭朗讀、會葬者の燒香の後大和寺住職導師となり葬儀を終つた。來會者は官民有力者多數にのぼり……（新義州）

幣帛を賜ふ

故平安北道警察部長富永一二氏の逝去に際し畏きあたりでは從五位に叙し祭粢料として幣帛を賜はつたので二十九日午前十時勅使は正装にて道廳より自動車に乘り警察部長官舍に入り幣帛を供進された（新義州）

自動車會社 創立
發起人打合せ

廿八日釜山商議では鐵道局の自動車運輸事業を主とする自動車會社の創立發起人の打合せ會を開き各方面の有力者五十名集合して協議の……

故富永平北警察部長の葬式

南鮮片々

◇釜山牧の島有志小坂、國本、久布白の三氏は二十九日午前道廳に上田土木課長を訪問して牧の島海底隧道と南渡架設に就いて陳情し同島繁榮のため一日も速かに實現するやうに援助を希望して引きとつた
◇馬山府御町私立金次郎文庫は堀田孫之助氏が其の愛兒金次郎君の夭折を記念する爲め去る大正八年中より獨力經營し來つたものであるが、堀田氏も老齡に達し個人にて經營は頗る困難の事情もあるので或る條件を附し府に經營を依頼せんとするの議があり板垣府尹も考慮中であつたが御大典記念事業として愈々引き受くる事に決心し目下司書となすべき人物を物色中
◇釜山本町五丁目丸森商店梁太郎方足達ヨシエ（一二）は廿七日正午突然行方不明となつた
◇二十八日朝十時頃釜山税關棧橋下に年齡十七歳位の朝鮮人乞食の死體が浮びあがり誰とも判明しないので府吏員が引取り假埋葬

三、計畫目論見等の具體案は委員に一任すること

移動警察 明日から
廿九日辭令を發し 準備全く成る

鐵道警察部の移動警察はいよいよ一日から實施される事になりすつかり準備なつて廿九日それぞれ辭令を發したその編成は急行班は七班混合六班にわけ急行班は警部補一名朝鮮人巡査一名づつ混合班は内地人巡査一名朝鮮人巡査一名づつで、急行は安東京城間混合は安東……

無料職業紹 介所新設
一日から開所

平安北道には水利事業土木工事、鐵道工事等大工事あり失業者の大部分は殺到しうる状況にあるに拘らず、滿洲および内地方面に職を求めて進出する者多く、地元の諸工事はかへつて國内の支那人勞働者によつて占領されてゐる状態であるが、道當局ではこれは適當な職業紹介所がないために全くかゝる仕事のある事を知らぬ事による事が判つたので、これ等求職者の救濟ならびに支那勞働者の防入防止策として國庫補助を以て無料職業紹介所設置申請中であつたが今度認可になつたので差あたり九月一日から新義州府廳、宣川、定州、義州、江界の各面事務所で開所しこれ等哀れな求職者に職を與へる事となつた（新義州）

合財袋

◇…道では一面一校主義の實現に就き調査中であるが其の結果普通學校の增設が行はれる模様
◇…道内の御大典記念植林は面、學校、森林組合等で栗、くぬぎ、唐松等五百萬本を植えることゝなつた
◇…平壤實業青年會政治問題演説化す
◇…平壤佛教同志會主催佛教講座は九月四日から六日まで毎日午後八時から大谷會堂で開催講師は……講題は『信の提唱』聽講料は三日間で一圓
◇…平壤府外大同郡は管内で國旗を持たぬ住民の爲め七百枚の國旗を共同購入せしめ近く夫々配布する
◇…平壤府竹典里反物商李東鎭方から廿九日午前一時頃火を出し四戸を全燒損害約五千圓
◇…江西郡星台面鏡金關（三二）は夫婦喧嘩の腹立まぎれに去る廿四日自宅物置に放火し之れを全燒さす

忠清南道
大田木浦間の 列車運轉競技
機關車に便乘して（下）大田支局 Y生

東津水利と堤防外の皮肉な對照を眺望に感じながら流汗淋漓たる乘務員の緊張した顔容に無上の感謝をさゝげつゝ過ぎゆく光景と汽罐の熱氣に煽けて南へ南へと進行する車上よりすでに早稻實る番小屋手前の稻田や高粱、大豆畑を眺めて湖南金剛の稱ある内藏山の非谷を過ぐれば全鮮に三十萬の信徒を有する厖大な普天教の本殿、半島に稀な禪刹白羊寺の四里を越ゆれば麗々として聳ゆる蘆嶺の峻を左手に眺め櫻の名所長城、鬱蒼たる全南道林業試驗場とともに名實共にふさはしい林谷、竹細工の羅州、いちごに名高い全南線の分岐點松汀里川船の發着榮山浦等々も今日は觀きの庭にひとしい關所、嚴重な審査を受けつゝも五秒十秒をゆるがせにする事なく距離を試乘して踏務指揮長その他の出迎へを受けて胸躍り進み旅館に汗と油でつかれた體を癒した

◇二十六日百六十二マイル余の長距離をまぶしい木浦驛に午後七時半……

◇二十五日飛鋪木浦府尹を訪問して大木浦の將來について御高話を承り驛して自動車に便乘し十時廿分再び大田驛職員の島田驛助士、林、三島兩機關方によつて續行されたので乘車して相の木浦を辭したが二日にわたる往復三百十二マイルの運轉競技こそ實に勇敢な出征兵士の任務を完ふするに等しくその勞苦や實に驚嘆に値する五秒十秒の運轉時分、融搬、投炭、熱務諸般の機械の調整の下に五時半大田驛に着し石炭の消費量の審査を經て兩機關士一同は漸く緊張の紐を解いて笑顔裡に下車した

◇乘務員が一人前の機關士になるには竝大抵の苦勞ではない、まづ機關は機關助手を振出しに機關手の試驗にパスして一、二年の投炭の見習ひ、六ケ月間機關修業生所で受驗後漸く機關方に應募し二年乃至三年後機關士の試驗を經て合格した者は半年乃至一年機關方のまゝ機關士心得として構内の入替又は工事、貨物列車の運轉に從事する一年後、甲乙の兩機關の機關士として活躍し五年以上を經て機手試驗に受驗し合格者はここに始めて機關士となるのである、この職務の犧牲者は……（以下判讀困難）

大田を荒し た泥棒
遂に捕はる

大田警察署では最近市内に盗難頻々たるに鑑み警戒の結果二十九日朝大田西町金玉出（三）を逮捕取調べ中なるが彼は本年四月金泉刑務所を出獄した前科者で五月以來大田市内を荒した窃盗犯で相當の被害ある見込みである（大田）

學組管理者更迭

鳥致院學校組合管理者古市鳥之助氏は今回辭職することとなり後任者は現副長中島能衛氏去る廿五日附任命された（鳥致院）

巡査駐在所設置

大田警察署では道當局と打合せ京釜線細川驛前に巡査駐在所を設置する事に決し九月一日より開所する運びとなつてゐる（大田）

大田から

◇大田郵便局野球チームは森氏指揮の下に猛練習を行つて居るが最近五回戰の勝負に依ると連戰連勝で非常な好成績を收め廿八日も實業團と對戰して二—一で快勝し鼻息頗る氣である
◇大田專賣局では管内モルヒネ密賣者の撲滅に鑑み徹底的之れが檢擧に努めた結果大田本町一金哲熙（三〇）林濟根（四五）並に日町二金治又（四三）を引致しこれも罰金百圓を申渡した
◇大田署西川李の兩刑事は二十七日午前二時市内巡察中の某所へ忍び入つた曲者あるを探知し格闘の上捕へ引致し取調中であるが同人は去月十一日京城西大門刑務所を出獄し金泉で窃盗を働き二十六日には大田……

慶尚北道
技手二名 又拘引
大邱の土木 事件擴大

大邱府の土木事件はますます擴大し廿八日は大邱府土木係技手某々の二名が檢事局の家宅搜索を受け同時に身柄は大邱警察署へ拘引された（大邱）

五千圓の 小切手犯人
詐欺常習者と判る

二十五日午前九時頃大邱府本町朝鮮殖産銀行支店に府内元町三一商會の金五千圓の小切手を以て現金にかへんとした者があつたが行員にあやしまれ、係員が電話を以て三一商會へ照合せんとするや早くもさとられたと見て逃走した朝鮮人青年があつた事件は既報の通りであつたが、犯人が右手首に繃帯して居た事を目じるしに金谷、安の兩刑事が搜査中であつたが二十六日宋某（三）の仕業と判明しこれを逮捕した。その自白によると同人は二十五日午前二時頃三一商會に忍び入り金庫の中より小切手一枚を窃取しこれに同商會の印を押捺して五千圓をせしめんとしたものである。した事を自白したが餘罪ある見込である

全羅北道
裡里座柿葺 落藝題

大阪三月劇團裡里座で久しくうえて居た裡里興行界も裡里座が一行を招き三十一日柿葺落し開演の運びとなつたが地方からの觀覽申込多く三日間殆ど豫約賣切れの盛況であると、因に初日出し物は左の通りである（裡里）
前 ……
中 式三番 ……
切 三吉子別れの場

今度は 水の心配
堤防決潰の虞れあり 非常警戒中

打ち續く霖雨で旱魃地獄はどこへやら全北平野を擁する鐵道萬頃の二大水利組合堤防は決潰のおそれあり增水し水利組合、郡及び關係面職員は非常警戒中であるがすでに益山郡五山面、砂城面方面は稻穗をひたすまでに浸水し開花期における危險刻々と迫りつゝありて目下これが排水に努力中であるが二十九日夜に入りこの水源地帶よりの增水が最も憂慮せられて居る（裡里）

平安南道
組合側が 控訴する
貯水池下の 鑛業權問題

平安水利組合貯水池下となる平原郡舊館の城の前廣之助氏所有鑛業權問題に關する水利組合の敗訴判決は平壤地方法院において棄却の判決いひ渡しがあつたが組合側では更に平壤覆審法院へ控訴することに内定し目下手續の準備を進めてゐる（平壤）

青年訓練所
鎭南浦の計畫

鎭南浦在郷軍人分會長岡谷修二氏は先般來池田府尹、原小學校長の了解を得て青年訓練所設立計畫を進めて居るが明年入營する壯丁の爲め約一時間以上の訓練を受けるの必要ありて目下警察署で壯丁人員調査中であるが九月十一日には開始の必要であるが各地に青年訓練所の設立を見る今日鎭南浦の壯丁の……

乙種の牛市
三十一日から開催

慶北畜産同業組合では豫定の如く畜産改良の便宜をはかるべく種牡牛の出場を勸誘し左記日割によつて種牛市を開催するはずである（大邱）
▲八月三十一日尚州郡尚州▲九月十日義城郡義城▲同十二日同郡鳳陽▲十四日同郡安東▲十五日安東郡安東▲十六日同郡禮山▲十八日四日郡扶助▲廿、廿一日慶州郡慶州

地方人事

▲佐伯實爾道警察部長 廿九日仁川へ
▲菅原芳茂氏（國境元山支店長）三十、三十一兩日大連で開催の支店長會議に出席の爲め二十六日夜發大連へ
▲藤勝滿氏（元山警察署水上係出張主任）今回總督府警務局勤務を命ぜられ二十八日新任地へ赴任

伸び行く北鮮の産業

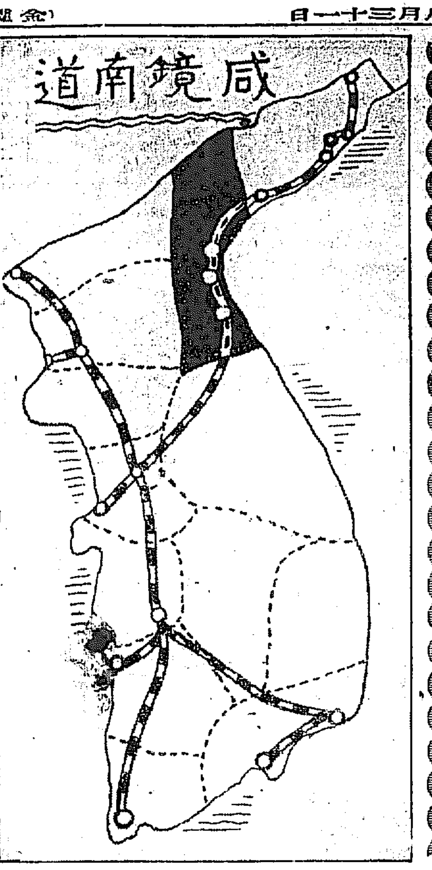

峻嶺を脊に　茫洋たる海を望んで　沃野を抱へる咸鏡南道

廣袤二千餘方里

本道は半島の北部を占め、北は鴨緑江を隔て滿洲に境し北東は白頭山より起る摩天嶺によつて咸北に隣し、西は平安南北道および、黄海道に南は江原道との間に峻嶺そびえ、金剛を以て境とする。東は茫洋たる日本海に面し遙に山陰北陸地方に對し、百卅九里の海岸線は魚族多く海運の便も大にして、北緯卅八度四十一分より四十一度五十八分、東經百卅六度五十四分より百卅九度四分にわたる地域、面積實に二千七十三方里、九州および四國の兩島を合して二分した面積にひとしく、半島十三道中第一位にある。

白頭山は本道の最北部、咸南および咸北道の境にせり立して南東に一脈を出し、中途更に南東より南西に向つて摩天嶺、黄草嶺、白山の支脈を生じ咸南北の境に鐵嶺、黄龍山等の高峰が起立す。從つて北部および西部一帶は峻嶮な連山をなし、豐山、甲山、三水、長津の四郡は高原を形成しいはゆる蓋馬高原を成して居るがその他の東部海岸には平野少からず、安邊、永興、定平、咸興、洪原、北青および端川の各郡には沃野開け農耕に適し、就中咸興平野の如きは半島屈指の大平野でその面積二十八万町余（四萬四千町歩）、しかも地味肥沃五穀豐饒、本道の穀倉である。高原地帶はいたる處大森林があり、鑛物に富み、地下に鑛物の埋藏多く、天然の厚い寶庫であり、河川は捕鯨の便をうる程の大流がないけれども灌漑に利するに足り、沃野農耕地はこれによつて開かれ豐饒の稔りを舉げてゐる。

交通に疎まれた咸南地方

縱走の自動車に　發展の初光見ゆ

富源の開發文化普及の爲の交通機關の整備は施政以來の大方針に基づいて敢行されて本道の道路も近年見るべきものあるに至つた。本道管内の道路は一等道路三百十四里、二等道路十四線三百十九里、三等道路三十一線四百四十二里、合計四十八線延長八百七十里、其他各邑面道路には車馬の通行ある道路がある。鐵道には咸鏡線がある元山驛より咸鏡線およびその各支線の咸南線を有する。咸鏡線は元山驛から分岐して咸北に延ぶる百三十八マイル、咸鏡線は元山を起點として咸鏡線が[illegible]百四十九マイルおよび[illegible]新浦線は[illegible]開通し、その[illegible]所は自動車の便がある咸南線は目下咸興新興間および五老上通間の間に往復してゐる。本線敷設[illegible]

惠山鎭營林署管內作業と丸太集積の狀況

火田民整理さるる

營林署にも適當に施設

咸南の最北端、甲山郡の大部分に三水郡の一部、東西十八里南北二十八里を占ふ地域に、二十九萬余町歩三十一萬餘の國有林を管理する惠山鎭營林署は、その管內に林相六千七百萬尺締の蓄積を擁して居る。は長白を經て平北厚昌、古邑に通じ、一は長津から分岐して平北江界に通ずるもので二百十七マイル餘、將來の咸興滿浦線の重要線である。西新興から、朝鮮水力電氣株式會社の發電所所在地なる松興里に至る鐵道は本年三月、朝鮮鐵道の手で開通されたものである。上記鐵道が全通のあかつきに、成南北部山間の資源はその面目を一新し咸南の富源の開發はいふまでもなく、平北奧地に連絡されてある無限の資源の開拓となり、北鮮の發展たる活躍は豫想に難くはない。

しかしてこの林野の管區は概ね鐵道沿線を含む高地をなし、豐山郡から出る諸川は北に流れ、總林川、虚川江、鴨綠江等の諸川は西に流れて、水源を白頭山に發する本流に合して平安道に入る。これら諸河川は營林區の林產物搬出に至大な利便を與するものであつて、森林經營の上には又なく恵まれて居る保護區としては甲山、普天堡、三水、惠山鎭、雲興、五是川、普天堡および農山の八保護區を設け森林主事十一名を配置してこれに從じ兼ねて林野産物の事業をも扱はしてゐる。森林の所役は十ケ所の直營作業所を設け、六ケ所の筏場所で流筏を實行して居る。樹種は針葉樹が主で落葉松、紅松、杉松の類、濶葉樹には樺類、柞類、ヤマナラシ類、シナノキ類等がある。前者は五千百八十余萬尺締、後者は千五百八十余萬尺締と見積られてゐる。昨年度處分の林產は主産物（用材および薪材）四十五萬七千余尺締價格十五萬二千余圓、副產物（葉草、樹皮、柴等）二百五十余圓に上る。上記國有林の經營管理に關聯してこの營林署は他のそれよりも非常に重い責を負ふて居る。といふのは火田民の北部から生ずる一切の問題に直面するからである。火田民に對する方策としては從來（イ）彼等の放浪性を除ぜしめるために一定の農耕地に收容すること（ロ）現存火田を整理し耕作の上おもむろに造林思想の喚起に努めること（ハ）保護組合の活動（ニ）農林混交的業約造林獎勵（ホ）子弟教育等の消極手段によるものとされて居たが、當營林署のみる處では、火田民監理に關する當面の問題はいかにして新耕火田を防止し同時に既設火田をいかに整理するかといふにある。これが對策として當營林署では上記のいはゆる消極手段と併用して次ぎのやうな積極方針に出でんとしてゐる。それは（一）新火田を絕對に防止し現火田の整理の爲に火田整理の關聯（二）從來の木材國有林標識は關係技師さへ發見が難かつたからこれを改良して將は又は植樹によつて境界を明瞭にすること（三）火田整理方針を公表して關係官吏同一步調をとること（四）保護區員の增配（五）火田整理職員の設置（六）惠山鎭に裁判所を設置して判事に森林犯罪の實相を知らしめること（七）現行森林令の不備を補つて法の威を示すこと等であつてこれに努して、火田整理を根本的に實行するとせば問題をひきおこさうといふ恐をなすものあるも新火田の耕作を認むる以上新火田の防止にはこの際ひなかるべく、然も直接管理の衝に當る者はこの整理過渡期に困難を拂ふ事なしには效果を舉げ得ないといふ事を豫想してある。眞紙や杜とすべきである

世界的の富を有つ甲山郡の大森林

機船と自動車に待つ當郡の發展

甲山郡は咸南の北端に位し東は咸北茂山、吉州兩郡に、南は端川および豐山郡に、西は三水郡に接し北西は鴨綠江を隔て、滿洲長白縣に對して居る。郡內は高山峻嶺重疊起伏し、平地でもなほ海拔八百六十米の高さであり、最高地の鉢居高原においては海拔千三百余米に達する。咸北の魏然としてそびえてる白頭山を主峰とする山脈縱斷に走り、平地が頗るせばめられて居るけれど、虚川江の流域および支流の鐵川、雲龍川、鴨綠江支流五是川、佳林川等の流域には沃野開けて耕作に適し上流はすべて鬱蒼たる世界有數の大森林地帶である。總面積二百四十三方里、戶數一萬一千七百、人口七萬四百余、一方里二百八十九人の密度で、住民の大部は農林牧畜業に從事してゐる。主なる作物は燕麥であつて大麥、そば、粟、馬鈴薯等の順である。畜牛は普通面に多い。林產は用材、薪炭材その他を通じて實に三十八萬圓にのぼる。本郡もまた交通機關の不備の時代を長く經過したる關係上、文化に遲れて居たが、近年鐵道方面に對する世人の關心が高まるにつれ、漸く開發途上につく事が出來た。殊にも惠山鎭と北青を結ぶ[illegible]自動車の開通[illegible]

近く造り出される豐山郡の大富源

豐山端川營林署の指導に郡民覺醒す

豐山郡は虚川の北部高原地帶にあつて平均高度海拔千百二十米余、三百五十四方里余の廣大な地域を擁するけれど耕地多く[illegible]百、人口六萬九千六百、四十二戶[illegible]普通農作物に適しないが大麥、燕麥、馬鈴薯はよく收穫を擧げて居る。郡內一般に人口稀薄で總戶數一萬八[illegible]成つて自動車の運轉を見るにおよんで眼醒ましい發展の機運が現れて來た

惠山鎭營林署の流筏狀況

惠まれた海の幸、山の富

躍進する產業界

本道產業の主なるものは農業および水產業である。農耕は前南海岸地方に開け、殊に咸興平野は朝鮮三大平野の一で、城川江の流域百四十方里に沿ふ灌漑による沃野に發達し、洪原[illegible]沿岸の永興平野その他南大川に沿ふ安邊、北青、端川等の平野は何れも農業の中心地であつて、何れも灌漑の便ある地方であるが産米地たる素質を備へながら從來粗放の耕作を主として來た關係上、主要農產物は大豆（九十萬圓）、燕麥（三百五十萬圓）、馬鈴薯、小豆、粟等（二十萬圓）等であつて産米は將來に待つべきものとされてある。果樹は萃果（十三萬圓）を始とし他は誇稱する程のものはないが、「大麻は品質頗る優良、高地帶に栽培され、麻布として百十五萬圓の產額に達する。養蠶も本道の地勢内地の信州地方に類似し、飼育に好適し地味又桑樹の發育によろしき爲、明治四十三年道立蠶業講習所の設立等あつて獎勵の結果近年漸く旺盛となり將來を囑されてゐる。畜產はいはゆる北鮮牛の產地で移出頭數五千頭、重要な畜產となつて居る。これに次ぐは豚で、永興はハム（一萬八千圓）の產地として名高い林產は、本道全面積の八割（二百七十萬六千余町步にわたる大森林をひかへて林相頗る豐富である成林地は甲山、三水、長津、新興の北部地方に分布し朝鮮唐松、唐檜、樅、檜その他の闊葉樹繁茂して居る。三水、長津一帶および豐山、甲山郡には斧鉞を加へぬ千古の大森林が巨萬の富をなひめて居る。更に水產方面では海岸線二百七十七里に延び、灣外所々に開け、潮夕千潮の差少しからざる爲、小灣を行る便多く、沿海は寒暖兩流の魚族の繁殖多く種類の豐富なことは朝鮮第一と稱せられ漁獲高も頗る大きい。主要なものは明太魚（百九十萬圓）海鼠（十六萬圓）鰤（六萬圓）鰈（七萬圓）等で、明太魚の副產物（肝油、鱈子等）二十六萬圓に上る。鑛產は金、銅、黑鉛、石炭等で鑛業地としての礦產石は無盡藏である。鑛業は交通機關不備のために未だ誇るに足らないが、重要の鑛產は近いて鑛業暖頭に大に發展するといふ見地からすれば、近き將來の發展に對する一般の期待は當然の事といはねばならぬ。

奧地開發の重任を負ふ

咸南自動車商會

盤松――群仙　惠山鎭――北青　近く開通

咸鏡南道北青邑

惠山鎭の中心人物

惠山鎭憲兵分隊長　高山　雷

惠山鎭醫院長　笹原　竹三

同　醫官　崔永在

學校組合管理者　杉山幾次郎

二百七十四人の消費に過ぎない。暗夜には今も猛獸の出沒を絶たず砲聲の響を聞くことは稀でないといふ、その昔流浪の旅人は罪人の流謫された處であつてその子孫の土着したのと、平地帶の生存の競爭に落ちて未墾地を求めて放浪して來た火田民の定住するにいたつたものとが住民の主要部分を占めてゐる。從つて文化の程度極めて低く、向上の意氣を持つものは寥天の星にもたとへられやう。かうして閉塞されたこの地方も大正六年、北青惠山間二等道路改修以來自動車の走るのを見るに至つて一般文化は俄然發展の機運を促へて、靜に從來の面目は一新されやうとして居る。

產業は農業を主とし、燕麥、馬鈴薯の產出あることは前述の如く、後者はこれを原料として澱粉となし、雜穀として栽培される大麻を以て織る麻布は品質よく、本郡産出地中の首位に居る。畜牛は最も有望視されて居るが、飼料の關係もありて放牧を主とし、從つて良種をうるに至らない。近年種付牛獎の組織が各所に行はれ改良に眼醒て來たので前途に望を嘱ぐ事が出來る。林業は、郡內里仁、熊耳、安水、安山、天嶺の五ケ面中二十九萬八千五百十九町步の林野地域を擁し、その內二十二萬四千八百四十八町步は豐山營林署、端川營林署の管轄の下に豐山、掃平山、黄水院および天嶺の各森林保護區となつて居る。平常森林主事が駐在して取締ると同時に一般に森林の保護を教へ植樹獎勵の思想喚起に力を致した結果、郡民は[illegible]の一大富源の[illegible]らず開放されやうとして居る

北青　北青面事務所職員一同

惠山鎭　笠井吉太郎

惠山鎭　橋本楠太郎

惠山鎭　今野德一

惠山鎭道立醫院一同

咸南北青　北青林友會　竹內久一　井口幸男　友田哲

惠山鎭警察署　職員一同

惠山鎭　合資會社　今西組

咸南北青　良德水利組合長

惠山鎭　岡本久雄

惠山鎭金融組合　厚地兼磨

惠山鎭　木村友吉

惠山鎭　北鮮商事株式會社

惠山鎭　森利久

惠山鎭　高瀨敬藏

惠山鎭　惠山鎭林業株式會社

惠山鎭　惠山鎭料理屋組合

惠山鎭營林署

朝鮮民謡と自由詩の考抄

三　井上位人

ここに注意すべきは新羅時代殊に於いては佛教が國教であり特に時の民衆が佛陀の觀念に深き關心をもち當時の文化が佛教を中心として展開してゐた事實があることであつて、佛教藝術が燦然と輝きかの有名な東洋美術の珠玉として觀るべき慶州佛國寺石窟庵の石佛の如き偉大な藝術が生れてゐるのは宗教と國家人民とのあひだに、敬虔な觀念をもつてゐた事實が親しくみることがうなづけるのである。だが惜むべきは、現時の新羅には、すでに佛教的に謳ち得る一種の謠歌——遊戲場の觀念を藏してゐるのはまことに惜しむべき缺陷である。すなはち寺院が遊戲所化されるとき、寺院の本體は滅すのであるからとの觀は近時日本の宗教家達が最も注意すべきであると思ふ。しかし新羅においても、この新羅聖徳王時代は佛教の人民に權謳とした佛教の宗教觀念が確つてゐたことをこの民謡によつても立證せらるゝものであつて新羅の郷歌はその一面を物語るものとして充分の役目を認めてゐる。次ぎに同氏歌の老人獻花歌を擧げて見やう

老人獻花歌

紫の巖邊で食ひ上る牛の
「牝牛を放させて遣したから」
に吾を羞ゆえに羞しがる
花を折て献上げます。」

「この歌は新羅聖徳王の時代に純貞公が江陵太守となつて赴任する途中海汀において晝飯をたべて居たところ、かたはらに千丈の石峰があつて屏風のやうに海に臨みその上に躑躅の花が爛漫してあつた。公の妻、水路夫人がこれを見て左右の人にいつていはく『誰か花を折つて献上する者はないか』と從者いはく『人跡のいたる所でない』から誰も折る事は出來ないといつて辭退した。傍に一人の老翁が牝牛をひいて通過する者があつたが夫人の話を聞いてその花を折り、かつ又歌詞を作つてこれを献上したがその翁の何人なるかは知らないと（三國遺事）

これらは李瀷氏が三國遺事から拔粹されたのであるがこの老人獻花の翁が何人なるかわからないといふところに面白味がある。とくに支那の蘇東坡などに現れる風流な老人の脱俗的な翁の如き趣がある。」

これから次ぎにかうした脱俗的な民謡がある。」

それはこゝに一人の男性が妻を娶り彼はこの新妻を熱愛した。しかし彼には一人の「味」があつた。「味」は彼が未だ妻を迎へぬ以前、をいつくしむ心が幾許湧らいて兄の愛がいつか新妻の方へ向つた。これは實際そうあるべき人間の心理として、やむを得ないのである。から味もそれ以來一人さびしく暮してゐたのである。すると或日兄のやさしい兄弟の愛にひたつてゐたが一度妻を迎へると兄の「味」と……たとき詩らずも禍がおこつた

俳句と氣品

（未知夫氏に再び與ふ）

安達緑童（寄）

二

未知夫氏はホトトギス七月號に發表された虚子先生の句に對して「作者の心の動搖を感も窺見し得ない」といつて批難してゐる。

破團の迦陵々と暮あり　虚子
枯萩を刈りたる小さき淋しさ　同
枯蘆の沼又あり凶濱近し　同
盛んなる舊の面影殘り鳥　同
この道の暇に村々多不設　同
ゆるぎなき柱の下の雜草哉　同
水に浮く竹杓上の春の露　同
落ち來る風の梅の花の數　同
草萠えて落濱漸く開けり　同
籔の間に山出の新居哉　同

ホトトギス七月號には、かうした句が百數十句選出されて居るが未知夫氏はこれ等の句を駄作だといつて居るが、私から見れば選よりの句の屑は多い」假句である。」

まづ表現に囚はれないのは、技巧の優劣を問ふ事だ。何物にも拘束されてゐない自由な表現に囚れざるを得ない」一定の型に嵌つてない伸びくとした技巧に頭が下がる」

そもく、蕪村の句集を讀んでも、物足りなく感ずる事が一つあるだらう。それは表現形式が狭い範圍内にある。然し別言すれば、技巧の範圍がせまくて、ともすれば技巧が耳につき易い事だ。そして、何時しか頭脳に倦怠の倦を起こさせる事だ。殊に一茶などの技巧に於いて然りである。」

しかし、虚子先生の句を讀む時は、それが決してない。いや、少しは一定の規範が出來て居るかも知れない。しかし、正岡子規が生涯虚子先生の句風に對して「然漢」の二字を以て批評したのも偶然でなく、まことに名評であつたのが肯かれるのである。私は、先づ識ながら未知夫氏などの批評よりも、隨世の文容だつた子規の言葉の方を信ずるものだ。」

虚子先生の句を涌讀して氣付くのは、句が如何にも枯れて居る事だ。名家の句を見る度に、枯淡である事だ。私は佐藤一齋先生の言葉を見た事があるが、初め見た時はこれが野趣ともいはれる人の聲かと怪しまれた。が、自分の鑑賞眼が肥るに從つて、その價値が分つて來た。莊嚴、典雅、嚴肅、無限——さうした物がひしくと身に迫るのを感じた。虚子先生の句を見ても、私はそれに似た感じを起こすのが常だ。秘達者僧には企て難い古風な味が無限に存在するのだ。」

嚴格の數字手本の字が、」一番上手なのだと思ふ人には、一茶先生の句はカラケツ駄目だらう。未知夫氏の様に、寂びも「しをり」も分らない人には、虚子先生の句も駄作に思はれるのも當然だ。」

未知夫氏が虚子先生の句を堅いといふのは、味覺の訓練がたりないにトマトを不味いといふのと同じだ。味覺の訓練された人にはトマトは榮的に美味なものだ。食ひ馴れない人には、途端もなく不味だらう。

俳句も鑑賞眼の幼稚な人にあたら御仕舞ひだ。自分の不體裁をトマトに悶いて、こき下すだらう。トマトが堅くいはれる様に、俳句も堅くいはれるだらう。」

私は、未知夫氏が君トマトに親しひだつたら、たべ習ふ事を大いにすゝめる。同時に俳句に親しんでももう少し冴えた頭を持つてほしいと思ふ。

南洋から（1）

堅山坦

眼耕は恩惠にめぐまれた、土地だ島民の常食としてゐるパンの實は日本のサツマ芋と同じ味だが大きさはもつと大きくしかも老木にあるとから〳〵なるのだから實くパパヤにマンゴー、アーチス、また熟つたものがいくらでもある。バナナ、パイナップルなどはこゝへ來てあまりうまいと思はれなくなつた。水瓜は一年あるしその他野菜は何でも出來る。」

畑作りをして喉のかわいた島民にたのみ椰子の實を取してもらふ小皿で穴をあけ口を寄せて果汁を飲らして飲むその味は滋味があり、[illegible]

京日柳壇（六月集七）

井上劍花坊選

晴れたかと思へば曇る支那の空　京城　大鼓坊
枯渇した稲田へ雨に護をのし　同
人格はたゞ貫つては困れぬ餅　同
分秒の間に三日月は明くなり　同
牛の鼻撫でて自動車通してる　同
所在なさ帽子の挨はたいて見る　天香
坊さんも呼べぬ傳染病に死に　同
目の色を讀む運命の匿に落ち　同
お目もちの上萬々と又だまし　平壌
悲しみと喜びの岐路に立つ女　同
來客を待つ新婚の二月目　秀の人
一人居のしかたない晩に寄る　同

秋下の肌ざわり秋の朝となり　多田　青土
蜘蛛の絲に露しとどけさの秋
カナリヤに水やる朝の冷えくと
梅雨の病にや朝明の虫の聲ぞする
秋雨の朝人アスフアルトにぬれ路み　高須賀鶴人
砧たゝき月の山の灯の家々
朝の路上白帆秋の草の霞細につゞき
◇
朝戸出に秋風の鳴る樹となりし
秋の朝顔の葉がはじけたる
ある朝には裏山の今朝の秋
岩に坐す吾があとさきの砧哉
手を引いて歩む小川の砧哉

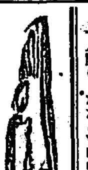

潮香社歌會（龍營同報）

◇　光
雨ばれを風にさゆらぐ桐の葉のかがやく見れば末だ濡れ居り
◇　一閑
顔をなづ窓ゆ入り來る風冷やくめざめよろしも早秋めきて
◇　千代子
風鈴の音せわしへも風立ちて朝足早く月の雨ゆく
◇　芳江
朝顔はほのかにゆらぐこの夕べ早秋の香の立ちそめにけり
◇　浩三
兄君の墓に手植しいちはつのなど悲しう目にうつりけり
◇　千枝子
湖ひさく岸の西瓜畑きいと鳴りこの小夜更けを潮滿たんとす
◇　同
過ぎふまに暮の詰べし夕べかな子等にまじりて盆踊り行く
◇　禾乃
ひたくとふなばたを打つ波の音の寂しげに聞ゆ風のまにまに
◇　榮子
草むらのまま盤まを鳴くきりぎりす聲高くしていきれ强しも
◇　胡子
陽の光しみらに照りて草の香のしみしみのぼる夏野のま晝
◇
いつしらず小草の道にはびこりて歩む夜道の足にもつらし

子の日句會（京日社同人）

（釜山支局長高須賀鶴人氏歡迎）（句延を旬山局長宅に開いた）

◇　山岸　旬仙
露け夜を砧に長き見のねむり
卵かなし暖なの淺い卵の秋
抜け毛した樹の目しむ秋の朝
◇　三坂　渓々
朝砧へ吹き入る風の中
秋の朝飛行機が飛ぶほどの風
涼砧われは獨りの眠をはむ
爐に土の色のすゞろに今朝の秋
◇　庄司　鶴仙
秋の朝僧院たからかに鳩の群
鐘の鳴きそこねたり秋の朝
水に向つて咲してゐたり秋の朝
片へらは山風の磯の街ともる
砧打つ母の灯影に露けゝり
涼砧月の照る山低う見ゆ
◇　笠神　旬山
朝顔の垣まざくと秋の朝
砧聽いてしづ心なし宿更くる
高座に一輪咲れし今朝の秋
うとみゐし鉄瓶直す今朝の秋
洗面の水ひいやりと今朝の秋
◇　立石　たかし
その朝の林檎の香り秋めきぬ
秋の朝ばえにうつる日の黄ばみ
灯ゆるるきぬた音の流れ來て
邊境のいさゝか冷き朝の姑
蚊帳掛けにはたはた冷ゆる秋の朝
◇　庄司　信十
ひよろく咲ゐ兜今朝の秋
露晴れ木々に風あり今朝の秋
海邊の灯鎖し遁砧
風凪きの獨り端居や遠砧
涼砧ふるき想ひや夜の雨
◇　寺田　西夫
朝顔の實をもんで見る秋の朝
砧の中に餅沈みゐて砧哉

春風會（京城春風社）

紫陽花の大きく揃はるる　靄園　不老
身の果を鏡に引るゝ毛虫哉　草夢
憎しみを身に集たる毛虫哉　柏湖
八道の治山の仇や松毛虫　澄子
名園の松枯らし行く毛虫哉　風陵
紫陽花に小雨の日の菊の來て　孝子
ふる雨に揃ふ紫陽花哉　湖東
◇　三光
蝦夷の火より恐ろし松毛虫　敏雙
紫陽花や蝶も迷はむ七變化　澄子
紫陽花や日に變り行く人心　敏雙
◇　迫加
大輪の紫陽花雨に堪へぬ哉　翠雲

海州俳句會（鄰仙報）

（立多村靛氏を迎ひて）

打ちあげ滿ちし錦き泳ぐ人　牛山
端居して夕日の向葵眼き鳥　風來
日向葵大きく立てり月の庭　靈木
泳ぎ行き目のあたりの存木龍　一背
水車廻りかねて日向葵草　南水
高嶺より飛び込む子等や水泳場　枯柳
水泳中行手に碎く月の波　紫水
遊泳や泥はろくと浮び出　想仙
日車に空過ぎの風出て來し　淡水
脊泳ぎや裏脚に方向任せゝ

銀杏盟俳句會（未宮報）

朝顔咲く裏山住ひ香ぞ歩く　山來
朝顔の朝顔られし心晴く　小島　鳴潮
朝顔の花とりくの裏長屋　靜池
土壁さくく屋根裏の朝顔　霧生
小雨晴れ朝顔太ふ色見せて　無聊
延びくく朝顔咲まみれ　虹仙
雨後の朝顔へなく風に搖るゝ　峡二
朝顔や鉢一杯に花見せて　果峰
朝顔の夢下かけば我家にて　空月
朝顔や目のしぶきに濡るゝ　沈打
朝な朝な咲酒の朝の混み切つて　松女
朝顔の草刈つて居る　來宮

郡山俳句會（未知男報）

庄司鶴仙氏歡迎會

裸人に聞いて瓜畑持ちあるく　鶴仙
ひと掴み金魚大きく見れし　銀波
夕ぐれの町まで金魚賣　大風子
牛追ふて稲田を過ぐる葉哉　碧山
金魚や沈みて眠哉　雅峰
泡さくく死金魚浚渫し鳥　未知男
とんぼ蟲や畑上に風まばか　盈郎
朝顔からみつきたる古籬　句山
宵草の風より出しはだか哉　伊子

學藝界

◇中島圓空氏（俳人）卅一日午前十時出發、東京へ歸任する
◇伊藤秋浪氏（洋畫家）西朝鮮寫生旅行中
◇尾上柴舟博士　夫人細井魚袋氏らと共に滿洲の旅を終へ九月二日午前七時五分京城驛着入城、同夜十時三十分驛にて退城
◇岩月榮國氏（歌人）旅順にてオートバイと衝突、經過良好、近く入城の筈
◇市山盛雄氏（歌人）二十八日JODKより「女性と短歌」を放送した

募るもの

短歌　尾上柴舟先生選
川柳　井上劍花坊先生選
俳句　日田亞浪先生選

各題は定めず、一人五句又は五首まで。用紙は半紙を用ゐること。

締切　八月三十一日　京城日報學藝部

列車時刻表（昭和二年十一月一日改正）

价川鐵道株式會社

下り

列車番號	11	1	3	5	21	7
接續		釜山ヨリ急 7:58 定州ヨリ混 8:24	平壌ヨリ混 10:00 10:36	京城ヨリ急 12:22	安東ヨリ混 2:34 新義州ヨリ混 3:46	釜山ヨリ急 5:44
新安州發		前 8:30	前 11:15	後 12:50	後 3:50	後 6:15
安州着		8:49	11:34	1:09	4:09	6:34
安州發		8:51	11:35	1:11	4:12	6:35
北松里發		9:08	11:51	1:27	4:29	6:51
開興里發		9:31	後 12:12	1:48	4:50	7:12
雲興里發		9:50	12:30	2:07	5:08	7:30
价川着		10:17	12:57	2:34	5:35	7:57
价川發	前 8:05	11:00	1:15	4:30		
興里發	8:15	11:10	1:25	4:40		
泉洞着	8:29	11:24	1:39	4:50		

上り

列車番號		4	10	20	6	8
泉洞發		前 8:39	前 11:39		後 1:54	後 5:09
興里發		8:54	11:54		2:09	5:24
价川着		9:03	後 12:03		2:18	5:33
价川發	前 8:00	9:20		後 1:00	3:30	6:25
雲興里發	8:28	9:49		1:28	3:50	6:53
開興里發	8:51	10:12		1:51	4:12	7:16
北松里發	9:09	10:29		2:08	4:30	7:33
安州着	9:24	10:44		2:23	4:45	7:48
安州發	9:25	10:46		2:25	4:47	7:49
新安州着	9:44	11:05		2:44	5:06	8:06
接續	安東行混 10:46 11:08	釜山行急 12:25		平壌行混 2:55 定州行混 3:56	京城行急 5:47 平壌行混 6:47	新義州行混 9:20 釜山行急 10:17

處方を明記せる本邦唯一の　○ミツワ家庭藥用二方の内

醫學博士　醫學士　小平高氏　處方

食慾減退、胃酸過多、胃加答兒等の病的消化器の慢性を帶びたるものに卓效を奏する

○ミツワ健胃錠　百錠入二十錢　三百錠入五十錢
適應症　急性胃加答兒、慢性胃加答兒、胃酸過多症、胃弛緩症、胃擴張症、胃下垂症、胃潰瘍、胃痛、消化不良、嘔吐、神經性胃病。

過食、過飲、不良の飲食物に因る胃腸内の腐敗醱酵を防止し、傳染病豫防に欠くべからざる

○ミツワ清腸錠　百二十錠入　四十錢
適應症　過飲、過食、不良の飲食物を攝りたる爲腸内に異狀醱酵を起したる場合、及び傳染病流行時の豫防に用ひらる。

副作用無き緩和なる瀉下劑にして、妊婦及び乳兒ある母親にも安心して用ひらる

○ミツワ緩下錠　百二十錠入二十五錢　三百六十錠入六十錢
適應症　常習便秘。胃腸、腦神經、心臟、肺等の病に因る便秘。其他便秘一般。

處方、用法、效能の詳細は各說明書

著名の藥店にあり、若し最寄に無き時は本舖より直接御送呈

○ミツワ石鹼本舖　東京　丸見屋商店　下谷區二長町營業所　振替口座東京七一〇番

5-14　藥品營業法一冊（特價七十錢）

お化粧の順序
カテイ石鹸　クラブ石鹸　クラブ洗粉　クラブつぼみ　クラブクリーム　クラブ白粉　牡丹はけ　水はけ　ガーゼ手拭　クラブ固粉　クラブ頬紅　美人

眞の化粧美に目醒めた歡び

此の徹底した化粧美を與ふる白粉よ

クラブ白粉

お化粧の仕方

先づ顔のアレない美しくなるカテイ石鹸又はクラブ石鹸で生地の美を增すクラブ洗粉で御洗面の後、お化粧下として評判のよいクラブつぼみを額から鼻へかけ塗り、（荒性の方なれば一番よくきくアレ、日焼止め兼用のクラブ美身クリーム）純良無鉛の白粉として精製されて居るクラブ白粉を刷に取て指先でよく擦て付け（額は頬より少し濃く）牡丹刷毛で白粉を均し、水刷毛でそれを延しガーゼでその餘りを取つて白粉を落付かせ、お顔にホンノリと健康色の艶麗色を出す、クラブ頬紅を目の下から頬へかけて薄く附け此上にクラブ粉白粉をパッフで額から鼻へかけて叩き込ます時は斬新で美しい歐女式のお化粧が忽ちの間に出來上ります

（優良な原料を撰り拔いて作られた優良な白粉）

忠

寶精

全鮮品評會に於て二回續いて最高賞牌を受領しました

京城府內販賣品評會にて內地朝鮮醬油を抜いて最高點を獲得いたしました

京東京販賣品評會にて九格六點八分の高點を得て居ります

新案特許第五五二八八號　第五〇八二七號　第三〇〇〇三號

大阪　島田鳳壽堂特製

○ミツワ水枕　改良特製　一箇　金三圓

改良特製ミツワ水枕は從來の新案特許の完全したもので、而も極めて簡便に出來て居ります。そして枕の內部には斷壁を設け、氷水を入れると外側が自然凹形に成るやう製して有りますから、搦れる事無く、兩端高く中央が凹んで居るから頭を冷す效力に十分は有りません。お用ひ下さい。

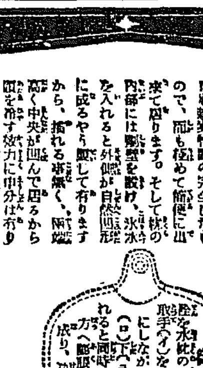

栓口も新案特許、完全にして永久に水の漏る憂ひ無し

口が廣いから割氷が入れ易く、永く用ひて破損せず。

○ミツワ石鹼本舖（東京市下谷區二長町　振替口座東京七一〇番）丸見屋商店

8.17

寫眞上より 總裁池上政務總監、會長志賀博士、審査長土橋博士

赤ちゃん審査は愈よあすから城大病院で

表彰狀の外に志賀賞も贈る 結果は十月に發表

本社主催御大典記念第一回乳幼兒審査會の赤ちゃん審査はいよ／＼一日午後一時から引續き京城帝國大學病院外來患者診療室に於て行はれるが、開會前には[illegible]場りの休憩所ならびに受付を設けてあるから（雨天の際は正門前面科學研究室）審査時日の通知をうけられた方は本館から送附した審査表に別項注意の要項を忘れぬ樣記入して母親附添ひの上受付係へ右の審査券を提示されたい審査を受けられる方の案内萬端の世話は、平山政子夫人の監督で市内の篤志婦人方が懇切に斡旋されることになつてゐる、平山牧場では審査を受ける赤ちゃん付添ひの方の爲に無料牛乳を寄贈されるから何れも牛乳の用意をされなくともよろしい、その外大阪の藥品問屋藤澤藥局店からも代理店の本町一丁目山岸天祐堂を經て赤ちゃんに必要なお土産を贈呈するはずである、なほ九月九日本社樓上において會長志賀博士を初め土橋博士、[illegible]博士、吉田博士、[illegible]院長、河野病院長等の各審査員立會ひの上有資格の赤ちゃんに對し嚴重な最後の審査を行ひ十月中に審査の結果を發表する豫定で最優良、優良、佳良の赤ちゃんには表彰狀を贈る外志賀會長から優良兒に對し特に志賀賞を贈呈してこれを永く記念するはずである

審査を受けられる方に注意

一、あかんぼ審査券の各欄に記載すべき事項の記入方を忘れないこと

二、係員からおたづねする事項がありますから審査には親權者（成るべく母親）同伴の上出席のこと

三、到着順に依つて審査を行ひますから御通知した日と時間を間違ひなく其時間までに御出席されること

籠城三日、意氣彌高く けふこそ四强が準決勝

二つの戰ひに期待さる 凄いばかりの投手戰

二日間雨に降り込められても依然として當るべからざる鬪志に緋の大旗をめぐつて波瀾萬丈の決戰を覺悟する全鮮十强の中から淘汰を經た榮光の四强—新義州、大邱、京電、それに過去四年連續タイトルを握つてゐる慶熙倶樂部とが第五回全鮮野球爭覇戰準決勝戰に馳驅するの日である試みに第一回戰、第二回戰における四チームの戰績をみればチーム打擊率において、京電は二割八分九厘五毛といふ全チームそろつた强打ぶりをみせ、これと對戰する大邱また二割一分四厘三毛といふ優秀ぶりである、兩軍の優劣に惑るべきものありとすれば兩軍の勝敗を握るものはその[illegible]にあり、その守備力にありその投手力にある、京電久組、小田投手を擁してこれを瞻れば大邱にも若狹二瓶、に必殺高宮あり全く相伯仲する兩軍の投手力を思つても、この決戰のクロスすることは期待されるのである、新義州のバッティングは一割三分五厘六毛で、對戰する慶熙の二割一分二厘一毛とはその調子いかんによつてはけいていなきことを推測しうるし、投手力において新義州藤田をほこれば慶熙は强打、高橋ありしかも[illegible]、小杉らを擁へてゐる、慶熙の多年の榮光と經驗あれば新義州に初陣の蹶々しき意氣と誇りがあり、大田、木浦をふんさいした意氣がある。その底力は恐ろしい三十一日午前八時と午後十一時半の二重新秋の中空にとゞろく煙火數發を合圖に午後一時からと四時からと京城運動場に展開されるこの二大決勝戰は正にフアンの心をほしいまゝに魅了せずにおくまい

溺死者五名

下水里の百四十戸は軒下までも浸水

【咸興電話】三十日もつとも大なる水災をうけた城川江流域は城川江との合流點で增水最高十七尺をこえ[illegible]上水里、下水里百四十戸は全部軒下まで浸水したが住民はこの日山手に避難し、たゞ二人溺死した、その上流は被害[illegible]度不明なるも牛車二臺、[illegible]およびび家段上にすがつたまゝ押流さるゝ四個の溺死者をみたが城川江[illegible]の[illegible]さいまで[illegible]つた二人の中一人は[illegible]と[illegible]溺死しあとの一人はそのまゝ家屋もろともにおしながされた、[illegible]、[illegible]、[illegible]、[illegible]地の[illegible]るべからずとするも溺死人は目下判明したものは右の五人である。[illegible]く[illegible]來る[illegible]と共に[illegible]さを[illegible]してゐる（三十日午後三時半電）

京畿道の特産品

大典博へ出品

九月十五日から名古屋および京都において開會の大典記念博覽會に出品することゝなり京畿道から出品するに當つた京畿道の特產として[illegible]るべき[illegible]の白[illegible]の花莚、[illegible]の大豆[illegible]の白米、水原の玄米、京畿の生[illegible]ミキス絲の[illegible]パテンレース[illegible]五十點乃至六十點を出品に決定すでに一部の荷造を終つたので[illegible]中に發送することゝなつた

けふ準決勝

（上右）慶熙高橋投手 （下右）新義州藤田投手 （上左）京電久禮投手 （下左）大邱二瓶投手

大典記念の大音樂會

第二高女の催

今秋擧行される御大典を永久に記念するため京城第二高等女學校では同校々庭に七十坪の[illegible]記念館を設立すとの議もあがり過日來同校々友會、ときは會の[illegible]等協議中であつたがいよ／＼この寄附金募集が出來たのでその一助として來る九月廿、廿一の兩日公會堂で大々的に音樂會を行ふ事に決定した、これは和洋二部に分れ初日を洋樂に二日目を和樂とそれ／＼區別し以て基金を募集するはずである

クラッシン號の修理愈よ成る

アムンゼン翁救濟に全力を傾倒する

【モスコー卅日發聯合】過般來ベルゲン港において破損箇所の修理を急いでゐた勞農碎氷船クラッシン號はすでに修理を終り石炭、食糧品等の積込を終つたのでいよ／＼アムンゼン氏その他遭難者等の救助に最後の助力をかける事となつた、最も右捜索その他の手配については[illegible]ロシヤ飛行家チュクノフスキノ氏と相談の上飛行すべくチュクノフスキノ氏は目下キングスベイで飛行機の修理に從事しており、同地からクラッシン號にのり込むはずである、同艦はキングスベイからセブン群島に向ひ同島を根據地として飛行機によつて捜索を行ふはず

三名のスリ

府内光熙町二丁目[illegible]（二[illegible]）外二名は二十九日午後十時十五分頃黄金町一丁目[illegible]において電車乘降の混雜にまぎれ懷中ものをスランとして東大門署員に發見され目下取調べ中であるが三名はスリの常習で[illegible]懷中の豐な乘降客を見定め尾行してスリをしてゐたものであると

池上總監が眞ツ先に寄附

鎭海の記念塔に 樽艦上て醵金

東郷元帥を名譽顧問に

記念碑除幕式は明年五月に 此日老提督も參列

鎭海要港部の中山々上に日本海大海戰記念塔建立については鎭海の[illegible]あるが今回當時の聯合艦隊司令長官たる東郷元帥を記念塔設立會名譽顧問に推戴すべく鎭海要港部司令官から交渉中の處二十九日承諾の旨同要港部に來電ありその除幕式を明年五月十日を以て除幕式を擧行する豫定にてその際東郷老元帥は池上總監へ電報があつた、[illegible]記念塔由緒深き鎭海に來たり式典に參列し歸途京城へも立寄るはずである（寫眞は東郷元帥）

明年五月鎭海に建立さるべき日本海大海戰記念塔は國民的記念物なる意義ともいふべき意義深きものとて單に海軍側の手のみにて建立せず廣く一般國民から[illegible]の大小を問はず寄附を受けて日本國民全體の記念塔となる意義にて池上總督が今回北鮮巡視に際し、與論を推戴したやりなわけだが池上總監は[illegible]に便乘して[illegible]島に往復したが歸航の上陸地鎭海要港に投錨した京城府（?）記念日の二十九日朝でありかつこの日鎭海要港部から無電で東郷元帥が名譽顧問になつたといふ快報に接したので之を好機として巡視一行に加はりて樽に同乘中の本府[illegible]副官中佐と和[illegible]本社記者[illegible]氏が世話人となり艦上において醵金はじめ同乘の一行十八名から醵金を募り日本海大海戰二十五年の二十五年といふ意味合から五十圓を集め醵金人たる池上總監あて直に送つたが右は記念塔建立に對する寄附の寄附金である因に寄附者左の如くである

▲十圓池上政務總監▲五圓須藤[illegible]知事▲同[illegible]秘書官▲同[illegible]林部長▲三圓[illegible]▲同田中通譯官▲同水野大邱憲兵隊長▲同[illegible]部長▲同小池[illegible]店長▲同[illegible]▲同和島京城日報記者▲同[illegible]▲同九山木府屬▲同庄司慶北官房主事▲同沖浦[illegible]長▲同川上巡査部長（本府）▲五十錢藤田巡査（慶北）▲同中野巡査（慶北）

鮮農壓迫は再發はすまい

結局は戰爭の餘波 神尾社會課長語る

全鮮[illegible]に出席した本府神尾社會課長は三十日朝歸城したが『[illegible]會議の內容は一切口外を禁じられてゐる』とて在滿朝鮮人問題についてのみ左の如く語る

滿洲の方は降雨も適度にあつて今年は例年にない豐作である在滿朝鮮人農民もこれがため皆んな相當な生活をしてゐるよふであつた、總督府では昨年奉天居留民會の幹部に保證せしめて一萬二千圓程貸付けたが本春までに元利共に完全に返濟されたので、本年は更に三萬圓を貸付けた、これまた完全に返濟されることゝ思ふが、これなども在滿朝鮮人が平穩な生活をしてゐる例證だと思ふ、在滿朝鮮人の壓迫問題は今の所、何等さういふ事實がない、小作契約の更新は十二月一日であるが、この際、再び壓迫問題が出るかどうかは今の處何とも言へぬが、我が出先官憲は本問題について細心の注意を拂ひ、また十分警戒してゐるので私は今回充分經驗の實を表して來た、元來在滿朝鮮人壓迫問題は支那官憲が戰費の調達に困つて支那地主から徵求するので、支那地主は背に腹はかへられず小作人の朝鮮人農民を苦しめるもので例の歸化問題なども歸化料廿餘圓を徵收するのが目的で三萬人も歸化すると一寸大きな金になるしかし戰爭も濟み支那も將來平和に歸さんとし戰費の必要も昨年程でないので朝鮮人壓迫なども幾分緩和されはすまいかと思ふ奉天の領事會議後關東廳の事務官を兼ねてゐる私は更に旅順に集つて會議があつた私は移住朝鮮人問題が出るのではないかと出席して見たが別に問題もなかつた、旅順に行つたついでに大連の社會事業を見て來たが大連には大きな社會館があつて、その中で公營質屋を經營してゐるが十萬圓の資金を投じ運轉してゐるのは四萬圓位で何れかと言へば餘り好成績ではない、私の考へでは社會館などといふ這入りにくい所はかりでなく他にも二三ケ所設けたら十分機能を發揮し得るだらうと思つた

靴泥棒

鍾路署では數日來より住所不定の金明得（二〇）宋明吉（二〇）を拉置し取調べてゐたが彼等は外二名と共に去る五月十三日大平通二丁目入口靴商[illegible]七方に忍び入り商品を竊取した外府內の雜貨屋靴屋其他數十軒に忍び入り約二千數百圓の物盜を働いたことを自白してゐるが大田本町一の一二八[illegible]（四九）及び[illegible]町一の一三二金[illegible]の兩名は贓物故買犯として檢擧され取調中

準決勝戰

明卅一日

中央軍と地方軍の一大決戰

慶熙……新義州（午後一時から）

京電……大邱（午後四時から）

鋭氣を養ひ四强の秘策成る

於 京城球場

晝休みに小供向の放送

地方の學童は學校にラヂオ受信機の設へ付あるも自宅には殆ど持合せないため夜間子供の時間における折角の放送もきく機會がなかつたが今度京城放送局ではこの點を考慮し、九月より每週二、三回これを學童のために特に學校できくことが出來る樣、晝休み時間を利用し午後零時半より約三十分間童話、歌謠その他學童向きの番目を放送することゝなつたなほ文學中休みの中であつた笹谷[illegible]太郎氏の童話も九月より再び第二學期を開講することゝなつた

朝鮮事情協會

金潤晶氏創立

中樞院參議金潤晶氏は今回朝鮮事情協會を設立した同協會の事業は一、映畫會開催二、講演會開催三、書籍雜誌發行四、出版物發行五、內外事情調査研究六、その他朝鮮事情紹介に必要なる一切の事項であるが差當たり明年九月京城に開かるゝ施政二十週年記念大博覽會場內に特設館を設置し映畫の無料公開を行ふ計畫である役員は左の諸氏である

▲會長金潤晶▲副會長李範益▲理事金瑪圭、金禹植、許柱、洪永奎、[illegible]、[illegible]民和、[illegible]宗元、朴喆熙

電信線故障

京城より東京大阪各地へ通ずる電信線は慶尚北道以東に於て大暴風雨のため不通となり目下のところ復舊の見込みたたず多少延着を免かれぬと

レスリング選手來る

【釜山電話】講道館柔道の先覺で歐米に滯留すること二十四ケ年、其の間柔道の師範をしてゐた三宅多留次氏は、我がレスリング界指導の爲め、アメリカからレスリング選手三名を伴ひ三十日入港の大阪商船アリゾナ丸で歸朝した、選手三名は重量級選手權保持者ギャルマン（二四）中量級選手權保持者オスカー（三七）輕量級選手權保持者シヨートン（三五）で、ギャルマンは體量二百十五斤オスカー百九十斤ショートン百四十五斤である

日本側優勢

日獨水泳競技

【ベルリン廿九日發】二十九日ベルリンのルナパークで日獨水泳競技大會が行はれたが成績左の如し

▲二百メートル平泳

一、鶴田選行 二分五十一秒十分の二

二、馬渡勇選 二分五十九秒十分の二

▲百メートル自由型

一、高石勝男

全鮮射擊大會

朝鮮獵友會第六回全鮮射擊大會は九月二日（日曜日）午前八時より晴雨にかゝはらず同射場阿峴北里に於て全鮮各地の代表射擊家が參加をして覇を爭ふ全鮮クシー射擊競射大會を行ふことに決定

アナウンス

▲朝鮮鐵道[illegible]役の鈴木[illegible]次郎氏、今年六十九歲、▲俺と同じ年の人間は皆俺と同じよふにえらいと思つてゐる譯でもあるまいが▲一應、その六十九歲を語らふかと目下[illegible]中とある▲同じ年といへば[illegible]也[illegible]は夾[illegible]になつて[illegible]の[illegible]に[illegible]▲俺と同年同月、同日に生れた人間は定めし俺みたよふに[illegible]な男であらうこの幸福者をさがして[illegible]れと側近者に命じた▲かんしやく持ちの大將だ、逆鱗にふれては、と[illegible]のクラジでさがしたのは一人の乞食坊子であつた▲其乞食坊子、信長の前で申していはく私は貴下より仕合とは思ひません、と▲その後信長は本能寺で討死した乞食坊子の行衞を知る人は一人もない何れが幸福かは[illegible]が知らう▲六十九歲、鈴木さんの同年者には、加藤高明、大川平三郎、[illegible]加一郎の諸氏がある▲乞食と信長さへ、いづれが幸福か判らぬもの▲錚々たる以上の諸氏に[illegible]の甲乙を誰がつけ得やうだ

八段木村義雄著 改訂新裝版發賣

將棋大觀

題相名人がその天才の著はせる大名著と激賞せる本書の內容

本書には將棋の趣味・將棋新定跡・定跡とは如何なるものか・定跡の必要と駒の運用・六枚落指方の心得・下手四角左翼攻擊法外七種・飛車落・上手五七金早繰に對する下手攻防法外六種・角行落・木定跡下手三二飛上手六七玉の攻防法・左香落・上手七八飛の攻擊法四種・上手六八飛の攻擊法二種・上手中飛車に對する下手攻擊法並びに上手七六銀に對する下手攻擊法外二種・平手四間飛車に對する攻防法二種・石田流の急戰策に對する腰掛戰法・向飛車持久戰に對する攻擊法・中飛車の作戰二種及平手相掛戰の要領と其變化。大家名局解說を掲げ終りに特に最近流行の新將棋要訣を收めて稀に見る大將棋書をなす。

見るからに堂々たる大册美本。氣の利いた裝幀。是れが改訂新裝の將棋大觀である。

【好評絕七版改訂版出】

此大册美本（四六判七百頁）が 定價一圓半 送料二十四錢 全國書店にて販賣中 ハガキで申込めば代金引換一圓八十三錢で至急送る

東京市神田區錦町三丁目一九 振替口座東京六二九四番 電話神田四七一・三九六番

誠文堂發行

外交社員採用

新聞外交に經驗ある社員採用 山口縣出身者と推薦者を要す

京城黃金町二丁目 釜山日報京城支社

社債利子支拂廣告

本社第二回及第三回社債利子支拂ノ儀左記ノ通リ取扱可致候間利札引替ニ御受取被下度候

昭和三年八月

大田電氣株式會社

取扱期間 昭和三年九月一日ヨリ同年九月五日マデ

取扱場所 殖產銀行京城、大田、淸州本支店 漢城銀行京城、大田本支店 大田電氣株式會社 鳥致院本支店 右取扱期間經過後ハ大田電氣株式會社本店ニテ支拂可申候

空氣氣候療養所

專門 呼吸器病 虹濱病院

山陽線虹ケ濱 鄭南五丁 冬暖夏涼白砂靑松海濱療養好適ス 經費低廉長期療養

大田名物 リンゴカステラ 忠南大田 中田堂

軽快・親切!! タクシーは大陸 電本三〇〇八番 太平通二

オヂラ

京城本町四丁目 消毒保姆（?）用たつた貳[illegible] 電池不要ナチュラルエリミネータ受信器の新發見

專門店 京城ラヂオ商會 電話本局四二四六番 振替京城三〇〇番

京日案內

獵犬 英セッター牡三才雄 [illegible] 京城竹添町一ノ八二 好者來談 吉內

乳母 入用 身體强健にして乳汁豐富なる者 永樂町二丁目西本願寺前 山口 電話本局九五九番

ゴム 長靴一年保險附 十文以上四圓三十錢九半以下八文迄二圓八十錢七半 保險不用の方は一割引 京城本町四丁目 麥山商店 電本二七〇六番

恩給 年金、扶助料等の御取扱します 是非御來車を 京城黃金町三丁目 鐘路通り 日鮮協會

寫眞 修整技士入用 身元保證要本人來談 龍山 エー 寫眞館 電龍六〇四番

恩給 〔確實〕共濟會 京城竹添町 電話光化門 [illegible]

せん べい職人入用 技術優秀の者 京城府北米倉町 伊藤支給 [illegible]

採用 [illegible]

小説 明石將軍 (133)
白石實三作 多田毅三畫

沖の烽火

手にはピストルをもち、潮路をめがけて射撃しようとしたのは、彼の部下にも劣らない一味なのであつた。武器を積んだ舟は、沖合にとめておいて、まづアンナの家を陥れて[illegible]来たのであつた。

それが、まんまとはかられて、目ざす財寶は奪、しかも味方の大切なシリヤスを人質にとられたのだ。

『しまつた―いつぱい食はされたか―』

ピストルのねらひはつけながら一同は立ちすくんだまゝ、うごくことができない。

盗賊團では、命知らずのシリヤスが、歯がみをしながら、懸命に聲をふりしぼつた。

『盗賊、この馬車は盗だ、いや、盗賊でいつぱい詰つてゐる。もう駄目だ―誰も一緒に殺してくれ―』

『こいつ何をほざく、それ猿ぐつわを嚙ませろ―』

お守は怒つて猿ぐつわを嚙ませようとする。シリヤスは顔をふつて必死に拒みながら、

『盗賊、あぶないぞ、盗賊が包圍してゐるぞ―』

『黙れ―』

怒鳴ると共に、盗賊等はシリヤスは捕縛して、猿ぐつわを嚙ませて、そして、車の中へひきづり込んでしまつた。

同時に、盗賊の一人は、馭者台にのぼつて、馬に一鞭、冠の瀧を盗賊の方へと逃げ出した。

それと共に、びいつと一聲、向うの山陰に呼子の笛が鳴つたかと思ふと、あちこちに笛が鳴して、によき〳〵と盗賊の姿があらはれた。

[illegible]

盗つか、斬たれるか、捕へられるか、盗賊官達と海賊の間には、あはや激しい戦闘がはじまらうとする。降りつゝある驟雨は益々と烈しく、一層凄惨な光景を、あたりにみなぎらした。

ときに、一段高い岸邊の岩に姿をあらはした一人の盗賊、手をあげながら、割れるやうな聲で叫んだ。

『盗賊、こゝで死んでは犬死だぞ―捕はれた彼にはまだ働く餘地もあらう、一まづこの場は逃げてくれ―後事は、俺に任せてくれ―』

『おほ、さういふのは明石……さういふ以上、何か考へがあるのだらう』

『明石のことだ、思いやりには抜からぬまい、では一まづ退却するとしようか』

いひあはさないが、同志たちは、さう考へたで、相談する必要もなかつた。[illegible]に[illegible]ながら、まもなく[illegible]をさして退いてゆくのであつた。

相手が何物者であることを知る警官たちも彼を追はふとはしなかつた。首領のシリヤスを虜にしたのに満足して、勝鬨をあげないばかり、一團となつて、そのまゝ街の方へと引きあげてしまつた。

明石も同志の後から、崖づたひに、藍のかげに身をかくしてしまつた。後には、はげしい暴風雨が、また荒んで岸にくだける波の音は高く、盗賊には人一人の姿も見えなかつた。

たゞ一艘のボートが、山のやうな怒濤に揉まれながら、沖をさして遠ってゆくばかりであつた。

かうして、その日も暮れた。夜に入ると共に、さしもの嵐も納まつて、雨もやんだが空はまだ搔き曇つて、海上は漆のやうに暗かつた。

と見ると、沖の方には、ぽつつりと一點の烽火がうかんだ。烽火かと見えるその紅い火は、しばらくの間、波の上に明滅してゐたが、やがて岸に近づきつゝ、右にゆれ左に揺ぎ、だん〳〵盗賊の方へ流れて来る。

まさしく、何かの合圖の火とも受けとれる。

そのとき、盗賊の高樓の獄内では、シリヤスがそつと窓に寄つてその火を見つめてゐた。またゝきもせずに、じつと見つめる彼の眼も、風のやうに凝つてゐた。

菓子が来たく 木村屋パンも わつと夢き立つテント村 明治町 きむらや

京染 はやはり たまや[illegible]

時計 時間 [illegible] 木村[illegible]

圍碁新局 （二）

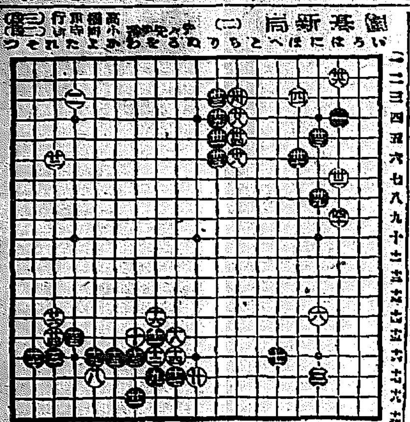

[illegible]

新らしい出版物

▼文藝世界（九月）東京市牛込區矢來町同社三十錢
▼佛蘭西文學（九號）東京府荏原郡上荻窪四三七同社三十錢
▼我觀（九月）三宅雪嶺博士主幹 東京市京橋區宗十郎町一〇我觀社五十錢
▼川柳きやり（九月）東京市四谷區寺町六川柳きやり吟社二十五錢

けふの新刊（廿八日）【警務局圖書課調べ】

邦文の部●▲專賣通報（第四六號）朝鮮專賣協會▲司政研究（第六號）朝鮮司行政研究會▲京畿道警察彙報（第八六號）京畿道警察部▲仁川商報（第一二五號）仁友會▲觀光（九月號）[illegible]京城支部▲南鮮商報（第二五七號）帝國興信所京城支所▲商報（第三三號）大邱今西商店▲群山組合通信（第三六號）群山組合通信發行所▲かりたご（四月號）かりたご發行所▲南郭（第八七號）平安南道▲山り（第三號）山り[illegible]部

諺文の部●▲專賣通報（第四一號）朝鮮專賣協會▲朝鮮教報（第四四號）朝鮮教報社▲天主教會報（第一八號）天主教青年會▲現代歌謡資料（第一號）內外事情調査會

（廿九日）

邦文の部●▲藍至之朝鮮（第八號）朝鮮藍動會▲朝鮮內報（第九二號）朝鮮文藝社▲商報（第九五四號）帝國興信所京城支所▲所報（第五八七號）京城興信所▲仁取商報（第二一二六號）仁友會▲株式商報（第二一〇七號）京取市場仲買人組合▲群山商報（第二四〇號）群山商報發行所▲群山組合通信（第二四八號）群山組合通信發行所▲東亞通報（號外）黃海道▲校友會誌（第二號）晉州公立農業學校▲ときわぎ（第七號）常盤園同人社

諺文の部●▲彙報（第五三號）全羅北道▲月報（第二三號）群山府山里▲朝鮮醫學（第六四號）金融組合▲京鄉雜誌（號外）京鄉雜誌社▲主日學校雜誌（第六四號）朝鮮主日學校聯合會▲全科新正解第二學年後期▲第三學年後期▲四學年後期▲五學年後期▲第六學年後期 普通教育研究社

讀者らん

▲府内の郷軍分會は何をしてゐるか眠れるか。ならばさめよ。年一回位[illegible]等において無意義なる[illegible]とかを開きくたびれた映畫をみせて能事終れりとなす。[illegible]の精神を知れりや非常時に際しても然り過日本三の火事に際し[illegible]は警官消防隊と協力秩序ある目覺しき活動をなせり然るを分會員は如何見であり[illegible]である名譽ある帝國在郷軍人分會の警護を點す（第六、一會員）▲京城の一隅所の道路太平通りをかよつてびつくりした、それはあの通に毎日の樣に路上一面に黄金水をまく事であるその爲一時はあたりに漂ふ臭氣に窒息せんばかりである、この關係者ならではわかるまい近所の人達は非常に迷惑してゐる事だら當局の嚴重なる取締を願ひます（經驗生）▲私は高等二年で、すが父の失敗で學校をつづける事が出來ません、朝夕の手傳ひをさせていたゞいて學校をつゞけさせて下さる篤志家はありませんかへお願ひ（生）▲八月二十九日たづねる生徒住所は京城本町四丁目三六番地です（河野）▲もと京城私立淑明女學校にかよつてゐらした河合リイさんの現住所御存知の方は京本一〇二一番に御通知下さいませ、是非御ねがひ致します（久子）▲ファン諸兄に告ぐ市内各常設館のニュース映つて下さる人はございませんか又地方の物でも結構（映狂兒）▲京城帝國大學医學部は在內中高等試驗の行政科および司法科の試驗に受驗資格がありますか又豫備試驗が免除されますか又優良なる成績を持つて卒業すれば如何なる所に就職が出來ますかへ法專志望中學生）▲小生將來外務省留學生試驗を志望する者ですが、翻譯通譯は他國語でも英語を持つて受驗出來ますか。又留學は幾年で學問を終れば何に用ゐられますか（一志望者）▲長野仁三郎、櫛渕興吉、鷲非シズ、飯田美平の現住所一人にても御通知ください（本町五丁目稲田[illegible]）

演藝案内

京龍館 八月二十五日土曜日ヨリ 木曜日ゴールドウイン映畫會社提供 監督ジヨージ・フイツモーリス氏 主演ヴイルマ・バンキー、ロナルド・コールマン 大日活現代劇 [illegible] 天惠 全六卷 [illegible]

中央館
▲マキノ 四谷怪談 [illegible]
ヤ 死線に立つ 全七卷
マキノ 放浪三昧 全八卷 市川小文治、林誠之助

喜樂館 今週上映プロ二十八日火曜日より九月三日(月曜日)まで
△現代劇 悲しき母性 六卷
△ 大岡政談 [illegible]

大正館 三十日より特別大興行
今週の番組は[illegible]特にて提供致します 階下 小人二十錢 大人四十錢
殺陣時代 七卷
[illegible]
神への道 八卷
[illegible]

東亞倶樂部
お秀の方 十卷
太平洋横斷 七卷
[illegible]

芳香の温雅しい
ミツワ石鹼

涼味と寛ぎ

盛夏の慰樂は、夕宵の入浴に、晝間の汗と疲勞を洗ひ流して、縁端に、涼をとる寛ぎでございませう。

雪と湧く、白い、細い◎ミツワ石鹼の泡沫は、作用が緩和ですから、肌をあらさず、石鹼分を殘しませぬから、がさついたり、ぬらついたりせず、さらりと落ちて、手觸りのしつとりとした、美しい、清潔な、皮膚が磨き出されます。

經濟的には
◇三倍以上も永保ちがかして、途中で溶け崩れず。
◇お仕舞まで、完全に使へることでございます。

本舗 東京 丸見屋商店

山は 菓子も 金剛 金剛 京城 龜屋

醫學博士 二宮亮吉
産科 婦人科
二宮病院
[illegible]

創立明治参拾貳年
倉庫業兼營
京城府南大門通貳丁目百拾壹番地
株式會社 朝鮮商業銀行
頭取 和田一郎
副頭取 朴榮喆
支店 京城鐘路、同南大門外、同本町二丁目、同本町四丁目、同東大門、龍山、仁川、平澤、利川、清州、群山、全州、裡里、釜山
出張所 元山、濟津、沙里院、新義州、平壤、大田門、鍾路南[illegible]

銷夏！
海に山に
銘酒「朝の花」ありて
興趣更に一段

朝鮮酒造株式會社

【專賣特許】人力馬力農工專用
溝上式
複働二筒式喞筒排水機

本機の使用法及構造、特長、排水設備等詳細説明書は御申越次第進呈致します
奉天新市街市場西門前
影本商店
電話 三〇八一 七七九番

仁川出帆

山下汽船 仁川出帆
[illegible]

協同海運株式會社
電話 長八二〇六七番

大阪商船株式會社
神戸大阪行（群山木浦經由）
大[illegible]丸 九月[illegible]日
信[illegible]丸 九月[illegible]日
[illegible]
△名古屋、清水、東京行 [illegible]丸 九月十一日
△大連行 [illegible]丸 九月十八日 前十時
長崎、鹿兒島、三角行 [illegible]丸 九月三日
元山 北鮮行 [illegible]丸 [illegible]
浦潮行 [illegible]
內地各港出帆主要航路
[illegible]
大阪商船株式會社仁川支店

森信汽船出帆
江華島行 [illegible]
延安行 [illegible]
[illegible]
森信汽船合資會社

嶋谷汽船仁川出帆
○新潟 天津、大連、鎮南浦、仁川、群山、木浦、釜山、浦項、長生、宮津、舞鶴、敦賀、伏木、新潟（臨時）函館、小樽、大泊、岡崎、網走、根室、厚岸
○各船共總噸數二千噸以上ノ優秀船ニシテ無線電信設備アリ
大連天津直行（大連汽船大連經由）

仁川發
△長成丸 九月一四日
△大成丸 [illegible]
△醇成丸 [illegible]
裏日本北海道（群山、木浦經由）
樺太行

鎮南浦發
△長成丸 [illegible]
△大成丸 [illegible]
△平成丸 [illegible]

仁川發
△都成丸 [illegible]
△大成丸 [illegible]
△長成丸 [illegible]
○各船共三千噸級優秀貨客船ニシテ無線電信ノ設備アリ
仁川代理店 本町四丁目
嶋谷汽船株式會社出張所
京城代理店 [illegible]
鎮南浦代理店 [illegible]

仁川出帆
○神戸大阪 [illegible]
[illegible]

定期航路

仁川汽船株式會社
海州線 [illegible]
延安線 [illegible]
甕津線 [illegible]
竜島線 [illegible]
信島線 [illegible]
豊興線 [illegible]
仁川商港町七丁目 電話 [illegible]

朝鮮郵船
○金剛山探勝航路開始
咸北丸 [illegible]
自五月十六日 至十月十五日
元山發 毎日午前九時
長箭發 毎日午後二時半
元山着 毎日午後九時
○常陸丸（博多行）九月八日 新義州
○釜山丸 西鮮各港經由博多行 九月二五日
○仁川出帆（代理店內國通運支店）
東京行 金剛山丸 九月九日
大阪行 漢江丸 九月二日
長崎、三角、鹿兒島行 [illegible]丸 九月一四日
木浦行 昌原丸 九月一日
海州行 [illegible]丸 [illegible]
鎮南浦行 [illegible]丸 九月二日
釜山上海行 平安丸 九月一六日
鎮南浦大連行 [illegible]丸 九月八日
○木浦出帆（代理店山野商店）
東京行 金剛山丸 九月一日
大阪行 漢江丸 九月一日
濟州島行 [illegible]丸 九月四日
多島海行 昌原丸 九月[illegible]日
仁川行 平安丸 九月二〇日
釜山上海行 平安丸 九月六日
○釜山出帆（代理店大池回漕部）
東京西鮮行 金剛山丸 九月一三日
東京北鮮行 長白山丸 九月二日
大阪西鮮行 漢江丸 九月六日
大阪北鮮行 春川丸 九月九日
長崎三角鹿兒島行 [illegible]丸 十月七日
北鮮行 [illegible]丸 九月一日
浦塩行 [illegible]丸 九月一六日
上海行 平安丸 九月三日
江原道行 [illegible]丸 九月六日
濟州島行 [illegible]丸 九月一日
宇品大阪行 立神丸 九月一九日
浦津元山經由行 立神丸 九月八日
○元山出帆（代理店[illegible]支店）
東京行 [illegible]
[illegible]
▲右之外各地北鮮間臨時配船ヲ致シ候
●日本郵船出帆
歐洲行 [illegible]丸 [illegible]
[illegible]
●釜山出帆（釜山代理店）
[illegible]
朝鮮汽船出帆報告
[illegible]